

GİRİŞ

Tralleis'in Kısa Tarihçesi

Antik kaynaklarda bazen Tralleis, bazen de Trallis olarak nitelendirilen kent bugünkü modern Aydın İlinin hemen kuzeyinde, Megosis dağlarının güney eteklerinde, Büyük Menderes ovasına hâkim bir noktada kurulmuştur. Her kentin kuruluşunda olduğu gibi Tralleis'in kuruluşu da bir mitolojiye dayandırılmış, Amazon savaşçılarından Tralla'nın Tralleis kentini kurduğu rivayet edilmiştir¹. Mitolojik anlatılar dışında Tralleis'in Trakyalılar ve Argoslular tarafından Dor göçleri sonrasında kurulduğunu antik metinler ve yapılan araştırmalar ortaya koymaktadır². Tralleis'in tarihi, Aphrodisias'lı Apollonios ve Koptus'lu Chistodoros tarafından olmak üzere antik çağda iki kere yazılmıştır. Aphrodisias'lı Apollonios kitabının başlığı Peri Tralleon, Koptus'lu Chistodoros'un ise Patria Tralleon'dur³. Xenophon'un *Anabasis*⁴ ve *Hellenika'sı*⁵ Tralleis antik kenti hakkında bilgi veren ilk yazılı kaynaklardır.

Sözü geçen eserlerde Tralleis ilk olarak Genç Kyros'a bağlı bir Pers Satraplığı olarak karşımıza çıkmaktadır⁶. Daha sonra ise Genç Kyros'un abisi Pers kralı Artakserkses'i tahttan indirmek amacıyla M.Ö. 401–400 yıllarında düzenlediği seferden mağlubiyetle ayrılması üzerine Tralleis yine Pers denetimindeki Karia Satraplığına bağlı bir merkez konumuna gelmiştir⁷. Tralleis M.Ö.334 yılında Makedonya Kralı Büyük İskender'in Perslileri yenilgiye uğratarak Anadolu'ya girmesiyle beraber direnmeden Makedonyalıların egemenliği altına girmiştir⁸. Tralleis; Büyük İskender'in ölümünün ardından komutanları arasında başlayan iktidar savaşlarında büyük zarar görmüştür. Diodokhlar arasında M. Ö. 281 yılında yapılan Kurupedion Savaşı sonucunda kent Seleukos'lara bağlanmıştır⁹. Tralleis Seleukos'ların egemenliğine girdikten kısa bir süre sonra Seleukeia adını almıştır¹⁰.

¹ Rayet-Thomas 1877, 62.

² Strabon XIV, 649; Rayet-Thomas 1877, 59; Özgan 1982, 5.

³ Rayet-Thomas 1997, 23.

⁴ Xenophon, *Anabasis* I, 4, 8.

⁵ Xenophon, *Hellenika* III, 2, 19.

⁶ Özgan 1982, 5 vd.

⁷ Özgan 1982, 6.

⁸ Özgan 1982, 6.

⁹ Bengston 1975, 38 vd.

¹⁰ Rayet-Thomas 1877, 66.

M.Ö.190 yılına kadar Seleukos'lara bağı kalan Tralleis, M.Ö.190'da Seleukos Kralı II Antiokhos'un Pergamonlıların ve onların müttefiki Romalıları karşı başlattığı savaşta bütün olanaklarıyla Seleukosları desteklemiştir¹¹. Yapılan savaş sonunda Pergamon-Roma ittifakı arasında yapılan özel anlaşma gereği Tralleis'de Batı Anadolu'daki diğer birçok şehir ile birlikte Pergamon Krallığı'nın kontrolü altına girmiştir¹².

İlk Roma İmparatoru Augustus zamanında M.Ö. 26 yılında yaşanan büyük depremde birçok kent gibi Tralleis'de büyük zarar görmüştür¹³. Augustus kentin yıkıntılarını toplaması için para yardımında bulunmuştur. Flaviuslar Döneminde sikke ve yazıtlar dışında Tralleisli ilgili bilgilerimiz yetersizdir. Özellikle de İmparatorluğun son Dönemlerinde Roma birliğine katılan Tralleis hakkında bilgilerimiz neredeyse yok denecek kadar azdır.

Tralleis Bizans İmparatorluğu Dönemi'nde Anadolu Patriğine bağı olarak yönetilmiştir. Bizanslıların hakimiyeti 1080'li yıllarda Ege Denizinde büyük bir gücün sahibi olan Çaka Bey tarafından sarsılmışsa da Türklerin başarısı yarım kalmıştır. 11.yüzyılın sonlarında haçlı orduları Bizansın tekrar üstünlüğünü sağlamış, 12.yüzyılın sonlarında ise Türkmen Boyları Aydın dağlarını istila etmiştir. 13.yüzyılın sonlarında Mentеше Oğullarından Emir Mentеше ölümünden önce Tralleis'i 1282 yılında ele geçirmiş, ölümünden sonra Sasa Bey ve Aydınoğlu Mehmet Aydıneli'ne hakim olmuştur¹⁴.

¹¹ Özgan 1982, 6.

¹² Rostovtzeff 1955, 507.

¹³ Özgan 1982, 8.

¹⁴ İnalçık 1985, 181, Wittek 1986, 1 vdd; Kurat 1987, 1 vdd., Uzunçarşılı 1988, 82, Yücel 1991,1.

Tralleis'te Yapılan Araştırmalar

Tralleis kenti hakkındaki ilk bilgileri 18. ve 19. yüzyıllarda Anadolu'yu dolaşan Batılı gezginlerden almaktayız. Yine 18. yüzyılda Anadolu'yu dolaşan Chandler¹⁵ ve Fellows'ta¹⁶ Tralleis'e uğramışlardır. Tralleis konusunda ilk ve kapsamlı bilgileri ise Fransız gezgin Charles Texier vermektedir. Texier antik kentin taş ocağı olarak kullanıldığından ve antik Dönem malzemesinin tahrip edildiğinden bahsetmektedir¹⁷. Texier tiyatro çevresinde yapılan taş çıkarma çalışmaları sırasında Karyatid heykelini görmüş ve bu heykelin tiyatrodaki kullanılmış olabileceğinden bahsetmiştir¹⁸. Texier'den kısa süre sonra Tralleis'i ziyaret eden Charles Fellows kent kalıntılarının Aydın'daki yapıların yapımında kullanıldığını¹⁹ ve halk arasında "Üçgözler" olarak adlandırılan yapının aslında bir saray ya da Gymnasium'a olabileceğini belirtmiştir²⁰. Ayrıca Fellows Aydın'da Tahir Paşa Köşkünü ziyaret etmiş ve Tralleis'in önemli heykeltıraşlık eserlerinin bu konakta korunduğundan bahsetmiştir.

Hiç kuşkusuz Tralleis kenti ile en ayrıntılı bilgiyi O. Rayet- A. Thomas tarafından yapılan çalışmalardan almaktayız²¹. Bu çalışmada Rayet-Thomas, Tralleis ören yerini detaylı bir şekilde incelemişler, tiyatroyu ve tiyatronun batısında yer alan stadiyon yapılarını saptamışlar ve Tralleis'in tarihi hakkında ayrıntılı bilgi vermenin yanında, kent hakkında bilgi veren diğer bütün antik kaynakları da saptamaya çalışmışlardır. Daha önceki gezginlerinde bahsettiği gibi bu araştırmacılar da, antik kentin taş ocağı olarak kullanıldığından üzülmüşler ve Stadion'un batısında bir agoranın var olabileceğini ileri sürmüşlerdir. Ayrıca Tahir Paşa'nın konağını ziyaret ederek Tralleis antik kentinde bulunmuş heykeltıraşlık eserlerini ve mimari parçaları incelemişlerdir.

Tralleis kentindeki ilk kazı çalışmaları 1888 yılında C. Humann ve W. Dörpfeld tarafından yapılmıştır²². 1 Ekim 1888 de başlayan kazı çalışmaları beş hafta boyunca devam etmiş, ilk Gymnasium, tiyatro ve çevresinde çalışmalar yapılmış daha sonraki haftalarda stadiyon ve tiyatronun çevresinde çalışmalara devam edilmiştir. Kentte

¹⁵ Chandler 1971, 171 vd.

¹⁶ Fellows 1853, 137.

¹⁷ Texier 2002, Cilt II, 101.

¹⁸ Özgan 1982, 9.

¹⁹ Fellows 1853, 136.

²⁰ Fellows 1853, 136 vd.

²¹ Rayet-Thomas 1877, 33 vd.

²² Humann 1893, 395.

gerçekleştirilen bu ilk kazılarda buluntu yönünden beklenen sonuç alınamamakla birlikte, kentin 1/10000 ölçeğinde ilk planın çıkarılmıştır.

1899 yılında bütün B. Anadolu'yu etkileyen şiddetli bir deprem sonucunda Aydın kentindeki birçok kamu yapısı tahrip olmuştur. Meydana gelen şiddetli depremden sonra Osmanlı Hükümeti Aydın'daki hasar gören camilerin onarımı için Tralleis ören yerinden taş çıkartılmasına izin vermiştir. Hacı Halil Efendi isimli bir kişinin gözetimi altında tiyatro yakınında sürdürülen taş çıkarma çalışmaları sırasında Tralleis'in en güzel yapıtlarından olan Karyatid, Ephep ve Nymphe heykelleri ortaya çıkarılmıştır²³. İstanbul Arkeoloji Müzesi'ne teslim edilen bu eserlerin arkasından, Osman Hamdi Bey'in oğlu Halil Edhem Bey durumu incelemek ve gerekirse kazı yapmak için Tralleis'e gelmiştir. 1902 yılı ilkbaharında ilk kazı çalışmalarına başlanmış, 1902 yılının sonbaharında ve 1903 yılı ilkbaharında kazı çalışmalarına devam edilmiştir. Halil Edhem Bey üç sezon halinde devam eden bu kazı çalışmaları sırasında Gymnasium'un bulunduğu alanda renkli monolit sütunlu stoayı ve bu stoa üzerinde daha sonradan yapılan bazilika yapılarını ortaya çıkarmıştır²⁴. Ayrıca Halil Edhem Beyin yaptığı kazı çalışmalarında önemli buluntulara ulaşılmış, örneğin Stoa'da yapılan çalışmalarda Stoa'nın Nikias oğlu Alexandros tarafından onarıldığından bahseden bir yazıt ortaya çıkarılmış bu buluntuların pek çoğu yayınlanmıştır. Tüm bu eser arkeoloji dünyasında Tralleis'in önemini bir anda arttırmış ve dikkat çeken bir merkez haline gelmesine neden olmuştur.

Tralleis'de uzunca bir süre ara verilen kazı çalışmaları, 1996–2002 yılları arasında Aydın Müzesi Başkanlığında ve Adnan Menderes Üniversitesinin bilimsel işbirliğinde tekrar başlamıştır. 1996–2002 yılları arasında yapılan kazı çalışmaları Hamam-Gymnasium, Konut Alanı, Piskoposluk Sarayı ve Kanalizasyon Sistemi alanlarında yapılmıştır²⁵. Kısa bir süre ara verilen kazılara 2006 yılında Adnan Menderes Üniversitesi Arkeoloji Bölümü Öğretim Üyesi Prof. Dr. Abdullah Yaylalı başkanlığında tekrar başlanmış ve özellikle Hamam-Gymnasium, Konut Alanı ve Seramik Atölyesi Akıntı Toprağı alanlarında, daha sonraki sezonda ise Hamam-Gymnasium ve Nekropol alanında önemli buluntulara ulaşılmıştır.

²³ Özgan1982, 11.

²⁴ Edhem 1904, 54.

²⁵ Dinç 1997, 205-236; Dinç-Özkan 2000, 2-22; Dinç 2003 b, 12-25; Dinç 2004, 339-355.

Amaç ve Kapsam

Bu çalışmanın yapılmasındaki amacımız, Tralleis antik kentindeki amphoralardan yola çıkarak, kentte hangi tipte amphoraların kullanıldığının saptanmasını belirlemeye yöneliktir. Daha önce Tralleis kentinde ele geçen seramiklerle ilgili çalışmalar olsa da, kentte kullanılan amphoralar hakkında yapılmış bir çalışmanın bulunmaması bu konuya yönelmemizde önemli bir etken olmuştur. Bu amaca yönelik olarak çalışmamız üç ana başlık altında ele alınmıştır. Ana bölümler öncesinde Giriş kısmında Tralleis kentinin tarihçesine ve kentte bugüne kadar yapılan araştırmalara kısaca değinilmiştir. Bu bölümde ayrıca kentin dönemler içerisinde nasıl bir konuma ve öneme sahip olduğuna değinilmeye çalışılmıştır.

Birinci bölümde “Amphoraların Kökeni ve Araştırma Tarihçesi” başlığı altında amphora isiminin kökeni ve işlevi hakkında bilgi verildikten sonra, amphoraların ilk kullanımları ile Hellenistik, Roma ve Bizans Dönem’leri için ortaya çıkan form ve tipler kısaca özetlenmeye çalışılmıştır. Aynı zamanda bazı tiplerin isimlerini nereden aldığı konusunda özet bilgiler sunulmuştur. Böylelikle bu bölümde, amphoralar hakkında genel bilgiler verilip, dönem içinde hangi isim ve formda amphoraların kullanıldığı, tiplerin süreç içindeki değişimleri ve birbirinden ayrılan yönleri, malzemenin çizimi de yapılarak gösterilmeye çalışılmıştır.

İkinci bölümde; “2006–2007 Tralleis Kazı Çalışmalarında Ele Geçen Amphoraların Kazı Alanlarına Göre Dağılımları” başlığı altında Tralleis kazıları sırasında sektörlerden ele geçen amphoraların dağılımları anlatılmıştır. Öncelikle gymnasium hakkında bilgi verilmiştir. Daha sonra I, II, III Nolu Alan olarak bölümlere ayrılan alanlar hakkında kısaca bilgi verilip ele geçen amphoralar anlatılmıştır. Gymnasium alanında bulunan amphoraların anlatımlarından sonra Nekropol ve Konut Alanı’ndan ele geçen amphoraların anlatımları yapılmıştır. Son olarakta Yüzey buluntusuyla ele geçen amphoralar hakkında bilgi verilmiştir. Bu bölümdeki amaç ise; hangi alandan hangi tipte amphoranın bulunduğunu göstermektir. İkinci bölümdeki diğer bir başlık ise; “2006–2007 Tralleis Kazı Çalışmalarında Ele Geçen Amphoraların Tiplerine Göre Tanımları” olarak verilmiştir. Bu bölümde belirlenen tipler hakkında ayrıntılı bilgiler verilmek istenmiştir. Bu amaç doğrultusunda öncelikle tiplerin genel tanımlamaları yapılmış, daha sonra tiplerin üretim yerleri ve buna paralel dağılım yerleri

belirlenmiştir. Bazı tip tanımlamalarında kil özelliklerine değinerek üretim yerleri verilmeye çalışılmış, en son olarak da kaynaklar ve yapılan karşılaştırmalar doğrultusunda tiplerin genel tarihlendirilmesi yapılmıştır.

Üçüncü bölüm ise; tezin “Katalog” kısmını oluşturmaktadır. Bu bölümdeki çalışmalara çalışma kapsamındaki çoğu kırık parçalardan oluşan amphora buluntularının çizimlerinin yapılmasıyla başlanmıştır. Çizimler dışında malzemenenin fotoğrafları çekilmiş ve katalog tablosuna çizimleriyle beraber yerleştirilmiştir. Tablo içine yerleştirilen çizim ve fotoğrafların hemen altına ise amphoraların ayrıntılı tanımlaması yapılmıştır. Katalog oluşturulurken özellikle amphoraların buluntu yerlerine göre düzenlenmesine önem verilmiştir. Buluntuların tarihlendirilmeleri tip belirlemesi yapılanlarda tipin genel tarihi verilerek, tipi belirlenemeyenlerde ise buluntu yerindeki seramik ve sikkelere göre yapılmaya çalışılmıştır. Ayrıca incelenen malzemenin belirlenebilen benzerleri için kaynakça verilmiştir.

“Sonuç” bölümünde ise sektörlerden ele geçen tiplerden yola çıkılarak Tralleis’in seramik üretimindeki yeri ve de bağlantılı olduğu bölgeler belirlenmeye çalışılmıştır. Hellenistik ve Roma Döneminde Karia bölgesinin önemli kentleri arasında yer alan Tralleis’in heykeltıraşlıktan başka, seramik alanında da önemli bir yere sahip olduğunu yapılan çalışmalar ve ele geçen buluntular göstermektedir. Sigillata ürettiği bilinen kentin, diğer seramik türlerini de ürettiği muhtemeldir. Bu çalışmada Tralleis kentinin amphoraları hakkında bilgiler sunulmaya çalışılmıştır. Daha sonraki dönemlerde yapılacak kazılarda ele geçecek malzemeler üzerine yapılacak inceleme ve araştırmalar, kentin seramik üretimi, stili ve gelişimi konusunda önemli bilgiler verecek ve konuyla ilgili bilgimizin artmasında bizlere önemli katkılar sağlayacaktır

I. BÖLÜM

1.1. Amhoraların Kökeni ve Araştırma Tarihçesi

Amphora tiplerini ayrıntılı biçimde ele almadan önce amphoralar hakkında genel bilgilere değinmek yerinde olacaktır. Yunanca bir kelime olan amphoralar (Amphoreus veya Amphiphoreus) *karşılıklı* veya *iki taraflı* anlamındaki *Amphi* ile taşımak anlamına gelen *Pherein* fiilinden türetilen *Phoros* kelimesinin birleştirilmesi ile oluşmuştur. *İki kulplu kap* anlamında kullanılan bu kelime antik çağda ve günümüzde, çok değişik tipler ve formlar içeren kapların tümü için kullanıla gelmiştir²⁶. Antik kaynaklarda amphora kelimesini ilk kez Homeros'un *Odysseia*²⁷ adlı eserinde görmekteyiz. Genelde zeytinyağı ve şarap taşımak için kullanıldıkları bilinse de, yapılan araştırmalar bu ürünler dışında bal, incir, balık, balık sosu ve tahılda taşıdıkları ortaya çıkarılmıştır.

Amphoraların en erken örneklerinin, Batı Anadolu ve Ege Adalarının bazılarında Erken Tunç Çağından itibaren kullanıldıkları bilinirken, Troia'da İ.Ö.3.bine tarihlenen yüksekliği 50 cm'yi aşan çift kulplu testilere rastlanmaktadır²⁸ (Çizim 1). Deniz ticaretinde depolama ve taşıma amacıyla kullanılan ilk amphoralar İ.Ö. 1600-1500 tarihlerinde Kenaanlılar tarafından üretilmişlerdir²⁹ (Çizim 2). Bu amphoralar yumurta formunda gövdeleri, dar ağızları, oldukça kısa boyunları ve çift kulpları ile bilinmektedir. Bu tip amphoralar daha sonraları tarihsel süreç içerisinde, kendilerini üreten halk topluluğuna, bölgeye ve taşıdıkları malzemeye göre form değişikliğine uğramışlardır.

Ege ve Akdeniz kıyılarında ticaret yapan ve bölgedeki ticari hâkimiyeti elinde bulunduran Fenikeliler, İ.Ö.8. yüzyıldan itibaren Akdeniz'de güçleri artan Yunanlılar tarafından zayıflatılmıştır. Bu yüzyıldan itibaren Akdeniz'de Fenike, Yunan, Etrüsk amphoraları birlikte görülmeye başlamıştır³⁰.

Bilinen ilk Yunan ticari amphoraları Akdeniz'de İ.Ö. 8. yüzyılın son çeyreği ile 7. yüzyılın başlarında görülürler ve bu tarihten itibaren İ.Ö. 6. yüzyılın ortalarına kadar

²⁶ Doğer 1991, 7.

²⁷ Homeros, *Odysseia*, II, 290.

²⁸ Doğer 1991, 8.

²⁹ Alpözen-Özdaş- Berkaya, 1995, 35.

³⁰ Beraber kullanılan bu tipleri ayırt etmek için kulplarına ve boyunlarındaki form farklılıklarına bakmak yeterlidir. Yunan amphoralarının uzun boyunları, boyundan omuza bağlanan düşey kulpları; Fenike amphoralarının gövde üzerinde kulak biçiminde küçük kulpları bulunur, Etrüsk amphoraları ise Fenike amphoralarına benzeselerde kulpları omuz üzerindedir. Bkz. Doğer 1991, 11.

Yunanistan'dan ve Batı Anadolu kıyılarından başlayan kolonizasyon hareketleri ile Sicilya, Güney İtalya, Marmara ve Karadeniz'e kadar yayılır ve Yunanlılar için yeni pazarlar oluştururlar. Önemli koloni kurucusu Korinthos zeytinyağı ve şarap taşıyan 2 farklı tip amphora üretimine başlamıştır. Korinthos A (Çizim 3) olarak adlandırılan form ile İ.Ö.7. yüzyılda zeytinyağı, Korinthos B (Çizim 4) adlı formla ise İ.Ö.6.yüzyılda şarap taşınmıştır³¹.

Batı Anadolu'daki İonia ve Aiolis kentlerinden; Khios, Samos, Lesbos, Miletos, Klozomenai İ.Ö.7. yüzyıl ortalarında şarap ve zeytinyağındaki üretim fazlalıklarının ihraçı için kendi bölgelerine özgü amphora üretimine başlamışlardır. Bu kentler için İ.Ö. 5. yüzyıl hem şarap, hem de amphora üretiminde parlak bir Dönem yaşanmıştır. İ.Ö. 4. yüzyıl sonu ve 3.yüzyılın başlarında Ege ve Doğu Akdeniz'de ucuz ve bol şarap üretimi ticari amphora üretimini de beraberinde getirmiştir. Bu Dönemde Rhodos, Knidos ve Kos üretim açısından büyük rol oynayan kentlerdir³².

Batı Akdeniz kıyılarındaki bölgelerde ise İ.Ö. 6. yüzyılın sonlarında başladıkları şarap ve zeytinyağı üretiminde yavaş da olsa emin adımlarla ilerliyordu. İ.Ö. 4.-2. yüzyıllarda Roma Cumhuriyet Dönemi amphoralarında temelini oluşturan Greko-İtalik adı verilen bir tip oluşturuldu³³ (Çizim 5). Kökeni tartışmalı olan bu tipin ortak özelliği mantar formunda, dışa taşkın ağız kenarına sahip oluşudur. Greko-İtalik amphoraları form açısından a, b, c, d ve e olarak 5 farklı tipe ayrılmıştır³⁴.

Roma amphoralarının ya onları ilk sınıflandıran araştırmacıların isimleriyle, ya üretildikleri bölge adlarıyla, ya da buluntu yerlerine göre adlandırıldıkları bilinmektedir. Greko-İtalik amphoraların yerini ağır ve büyük boyutuyla dikkat çeken, Dressel olarak adlandırılan Roma'nın Cumhuriyet Dönemi amphoraları alır. Dressel grubu amphoraların sınıflandırılmasını 1845-1920 yılları arasında yaşayan alman arkeolog Heinrich Dressel, 1899 yılında yapmış ve 45 farklı tip belirlemiştir. Cumhuriyet Döneminde ortaya çıkan ve Greko-İtalik amphoralardan esinlenerek üretilen Dressel 1 amphoraları ilk özgün tip olarak bilinir. İ.Ö. 2. yüzyılın 3. çeyreğinde üreilmeye

³¹ Doğer 1991, 13.

³² Özellikle Rhodos ve Knidos'un şarap ticaretindeki boyutları çeşitli antik tüketim merkezlerinde ele geçen mühürlü kulplardan anlaşılmaktadır.

³³ Will 1982, 2.

³⁴ Will 1982, 341.

başlanan³⁵ tip form farklılıklarından dolayı Dressel 1A ve daha ağır olan Dressel 1B ve 1B'ye çok benzeyen Dressel 1C olarak gruplandırılmıştır (Çizim 6).

İ.Ö.1. yüzyıl ile İ.S.1. yüzyıl arasında İtalya'nın Adriyatik kıyılarında üretilen ve geniş bir alana yayılan diğer önemli grup ise Lamboglia 2 amphoralarıdır³⁶ (Çizim 7). Bu tipte form ve kil açısından paralellik gösteren Dressel 6 (Çizim 8) amphoraları, Lamboglia 2 amphoralarında da görülen sarkık gövde formuna ve içi dolu üçgen formu sivri dibe sahiptir. Lamboglia 2 ve Dressel 1 amphoraları kullanımlarının azalmasıyla yerlerini Dressel 2-4 (Çizim 9) olarak adlandırılan amphoralara bırakırlar. İ.Ö.1. yüzyıl ortaları – İ.S. 2. yüzyıl sonlarına kadar üretildikleri bilinmektedir³⁷. Hellenistik Dönemin Kos amphoralarının form özelliklerini taşıyan³⁸ bu yeni tip Dressel 1 amphoralarına göre daha hafif ve daha ince çeperlidir.

İ.Ö.1. yüzyılın sonlarından itibaren İspanya'yı değişik formlu amphora üretiminde önemli bir merkez olarak görmekteyiz. Bu dönemde Haltern 70 (Çizim 10), Dressel 7-11 (Çizim 11), Dressel 20 (Çizim 12), Dressel 25 (Çizim 13) olarak adlandırılan amphora tipleri zeytinyağı, şarap ve balık ürünlerinin İtalya'ya taşınmasında önemli bir işlev görmekteydi³⁹. Güney Fransa'da bağcılığın yükseliş göstermesiyle bölgede Gauloise adlı amphoraların üretimleri dikkati çekmektedir. Gauloise 1-2-3-5 amphoraları genellikle İ.S.1.yüzyıla tarihlenirken⁴⁰, Gauloise 4 amphoraları İ.S.3. yüzyıla kadar üretilmişlerdir⁴¹ (Çizim 14). Gauloise amphoraları çağdaşları olan diğer tipteki amphoralara göre form farklılıkları gösterirler; özellikle de geniş kaide formundaki düz dipleriyle diğerlerinden ayrılırlar.

Batı Akdeniz'de Yunanlılar'dan önce Fenikeliler'in ticari varlığı bilinmektedir. Fenike'nin ortadan kalkmasıyla kolonisi Kartaca amphoraları, Yunan ve İtalyan amphoralarından form olarak ayrılmaktadır. Genellikle küçük kulplu, boyunsuz, torba veya torpil formundaki bu tip, Kartaca'da değil Tripolitania (Libya), Tunus, Cezayir gibi Kuzey Afrika'nın kıyı yerleşimlerinde ve İspanya ile Sicilya'da üretilmişlerdir. Bu nedenle Kartaca Kökenli bu amphora tipine Kuzey Afrika Amphoraları olarak

³⁵ Lund 1993, 123.

³⁶ Doğer 1991, 23.

³⁷ Bezczy 2005, 38.

³⁸ Bezczy 1998, 232.

³⁹ Doğer 1991, 25.

⁴⁰ Doğer 1991, 26.

⁴¹ Bezczy 1997b, 168.

adlandırılmıştır. Bu geniş grubun ayrıntılı sınıflandırılması arařtırmacı J.P.Mana tarafından yapıldığı için, bu amphoralara Mana A, B, C, D, E adıyla anılmaktadır⁴² (Çizim 15).

İ.S. 2. yüzyılda başlayan ahşap fıçı kullanımı Ege, Filistin ve Kuzey Afrika'ya ulaşamamış, bu bölgelerde ticari amphora üretimi İ.S.7. yüzyıla kadar devam etmiştir. İ.S. 4. ve 7. yüzyıllar arasında gerek Filistin üretimi torba formlu amphoralar (Çizim 16), gerekse Ege kökenli iki tip amphora olan Kuzmanov 13 ve 20 (Çizim 17) isimli amphoralar, İngiltere'den Karadeniz sahillerine kadar yayılmıştır. Amphora kullanımının giderek azalmasına karşın İ.S. 9. ve 13. yüzyıllar arasında gövdeleri yivli amphoralar (Çizim 18) Doğu Akdeniz ve Ege kıyılarında varlıklarını sürdürmüşlerdir⁴³. Hellenistik Dönemden, Bizans Dönemine kadar amphoraların genel gelişimi kısaca bu şekilde bir süreç geçirmiştir.

Deniz ticaretinin vazgeçilmez taşıma malzemesi olan amphoraların taşıdıkları maddelerin bozulmaması için özel yalıtım sistemleri kullanıldığı bilinmektedir. Pişmiş toprak amphoraların içindeki sıvının sızma ve bozulma tehlikesine karşın çömlekçiler, üretim aşamasında bazı teknikler kullanmışlardır. Bunun dışında zeytinyağı ve şarap gibi ürünlerin kalitesini korumak için amphoraların içi reçine, sakız veya mum gibi malzemelerle yalıtılmıştır⁴⁴.

⁴² Doğer 1991, 27 vdd.

⁴³ Doğer 1991, 29 vd.

⁴⁴ Koehler 1986, 51.

II. BÖLÜM

2. 2006-2007 Tralleis Kazı Çalışmalarında Ele Geçen Amphoraların Kazı Alanlarına Göre Dağılımları

2.1.1. Gym Alanında Bulunan Amphoralar

Gymnasiumlar kelime anlamı çıplak olan Gymnos'tan türemişlerdir. Gymnasiumlar kişinin fiziksel ve zihinsel gelişimini sağlamak için yapılmış spor kompleksleri olarak antik dönemde toplumsal açıdan da büyük önem taşımışlardır. Yine gymnasiumlar, antik dönemde özellikle gençlerin hem bedenlen, hem de ruhen eğitildikleri, öğretim yanında, sporsal aktivitelerde buldukları farklı işlevlere hizmet eden çok yönlü yapılardır. Bu yapılar özellikle Helenistik çağda toplumsal hayatın daha da önem kazanıp şekillenmesiyle ayrı bir kimlik ve form kazanmışlardır. Roma İmparatorluk Döneminde gymnasiumlarda bir takım değişikliklere gidilmiş ve hamam yapısı ile gymnasiumlar birleştirilmiş, böylece Tralleis'tede karşımıza çıkan Hamam-Gymnasium kompleks yapıları oluşmuştur. Tralleis'teki Hamam-Gymnasium yapısı batı-doğu doğrultusunda inşa edilmiştir ve yaklaşık 2500 metrekarelik bir alanı kaplamaktadır. Bu alanda yapılan çalışmalarda çok sayıda seramik malzemeye ulaşılmıştır. Bunlar arasında önemli miktarda amphora parçaları da bulunmaktadır ve 2006-2007 kazı sezonunda Gymnasium çalışmalarında ele geçen amphora parçaları buldukları açmalara göre incelenmiştir.

Gym I Nolu Kazı Alanının Güneyi

Gym I Nolu alanın güneyinde yapılan çalışmalarda ele geçen 5 adet amphoranın az bir bölümü korunmuş ve kalan dip kısımlarının benzerlerine incelenen kaynaklarda rastlanmadığından bu örnekler için tip belirlemesi yapılamamıştır.

Gym I Nolu Alan

2007'de yapılan çalışmalarda I nolu alan olarak adlandırılan kısım Gymnasiumun kuzeydoğu köşesinde yer almaktadır (Resim 1). Bu alanda yapılan çalışmalarda 2 metrelik dolgu toprak alındıktan sonra, mermer ve mozaik döşemeli bir tabana rastlanmıştır. Dolgu toprak içerisinde 3 adet amphora bulunmuştur. Bulunan parçalardan sadece birinin tip belirlemesi yapılabilmektedir. Belirlenen tip Rhodos ve Rhodos pareasında üretildikleri bilinen Geç Rhodos amphorasına ait kulp parçasıdır.

Oval kesitli kulp parçasının kili kahverengi, az mika, az kum, iyi pişmiş, az gözeneklidir. Geç Rhodos amphoraları şarap taşımak için kullanılmış ve İ.Ö. 1. yüzyıldan İ.S. 2. yüzyıl ortalarına kadar üretilmişlerdir. Amphora parçalarının ele geçtiği kısım dolgu toprak olması kesin hüküm vermemizi engellemiştir.

Gym II Nolu Alan (Latrina)

2006 yılı kazı çalışmalarında su havuzu ile tuvalet ihtiyacının giderildiği bölümler ortaya çıkarılmış, 2007 yılındaki çalışmalarda ise bu alanın üzerindeki dolgu toprak alınarak zemini ortaya çıkarılmıştır (Resim 2). Alınan dolgu toprak içerisinde 2 adet amphora parçası ele geçmiştir. Parçalardan biri kızılımsı-kahve hamur renginde olup, bol mika ve bitkisel katkı maddesi içermektedir ve incelenen kaynaklardan Afrikan tip II olduğu belirlenmiştir. Çeşitli üretim alanı gösteren bu tipin İ.S. 3. yüzyıldan başlayıp İ.S. 5. yüzyıla kadar üretildikleri bilinmektedir. Afrikan tip II amphoralarının taşıdıklarına dair yapılan araştırmalardan bir çeşit ıstakoz olan crustaces, salamura balık, tuzlu balık, balık sosları gibi deniz ürünlerinin yanında zeytinyağı ve zeytin taşıdıkları ortaya çıkarılmıştır. Gymnasium çalışmalarına baktığımızda önceki yıllarda yapılan kazılarda hamam-gymnasium yapısının ambulakrada adı verilen Büyük Salonun atık su kanalları içinden ele geçirilen amphora parçası üzerinde Sisam Adasından getirilen tuzlama balıkların fiyatları yazmaktadır. Dolgu toprak içerisinde elde edilen parçamızın tek olması alan hakkında kesin yargılara ulaşmamızı engellemektedir.

Gym III Nolu Alan

Gymnasium'un kuzeyindeki yapılanmayı saptamak amacıyla 2007 yılında yapılan kazı çalışmaları sonucunda Gymnasium yapısına bitişik yapılmış Geç Dönem dükkânlar ortaya çıkarılmıştır (Resim 3) ve bu bölüm Gym III Nolu Alan olarak adlandırılmıştır. Toplam 95.58 m. uzunluğundaki dükkânların orta noktasında yarım daire şeklinde bir çeşme yapısı bulunmaktadır. Dükkânların çeşme yapısına simetrik olarak her iki yanında yedişer adet olduğu görülmüştür. Gymnasium kompleksinin içerisinde amphora buluntu yoğunluğunun en çok olduğu alan Gym III sektörüdür (Tablo 2). Yapılan kazı çalışmalarında dükkânlar kendi içlerinde numaralandırılmış ve amphoralar dükkânların içindeki buluntu durumlarına göre incelenmiştir. Amphoralar özellikle X, 2, 3, 4 ve 8 Nolu dükkânlardan ele geçmiştir (Tablo 3).

Gymnasium'un kuzeyindeki yapılanmayı saptamak amacıyla açılan X nolu dükkan (Resim 4), buluntuları arasında 3 adet amphora bulunmaktadır. Birinin tip belirlemesi yapılamazken, diğer 2 amphora parçasının LR 1 ve DR 1A amphorası olduğu incelenen kaynaklar yardımıyla belirlenmiştir. Kilikya bölgesinde üretimleri kanıtlanan LR 1 amphoraları, İ.S. 4. yüzyılla İ.S. 7. yüzyıl arasında daha çok zeytinyağı ve onun yanında şarap taşımak için kullanılmıştır. Elimizdeki LR 1 amphorası bol mika, az kum katkı maddesi içerirken açık kızılımsı kahverenginde hamur ve astar rengine sahiptir. Form yapılarındaki bazı farklılıklar ile kil yapılarındaki değişiklikler nedeniyle 1A ve 1B şeklinde iki gruba ayrılmışlardır. Elimizdeki amphorada ağız çapının 1A formuna yakın olması ve kil yapısıyla bu grup içinde olabileceğini düşündürmüştür.

Diğer tanımlanan tip ise DR 1A amphorası; bu tip Greko-İtalik amphoralarından sonra ortaya çıkmış ve sağlamlığıyla dikkat çekmiştir. DR 1A amphorasının dip kısmına ait parçanın bol mika, az kum katkı maddelidir, kızılımsı-kahverengi hamur ve koyu kahverengi astar rengine sahiptir. İ.Ö. 2. yüzyıldan İ.Ö. 1. yüzyıla kadar üretimlerinin devam ettiği bilinen DR 1 amphoralarının bir numaralı üretim merkezi Campania ve Latium'dur. X nolu mekândaki buluntular daha çok Bizans Dönemininden olsa da zeminden ele geçen Klasik ve Hellenistik Döneme ait parçalardan erken dönemde de kullanılmış olduğunun gösterir. Aynı zamanda Geç Antik dönem kullanımını kanıtlayacak tarzda yapılmış özensiz, harçsız, temeli olmayan mekân içi duvar örgüleri ile karşılaşmıştır. Bu da farklı dönemlere ait amphora parçalarının aynı mekândan ele geçmesini açıklamaktadır.

Gymnasium'un kuzeyindeki II nolu dükkan (Resim 5), doğu-batı yönünde 4.44 m., kuzey-güney yönünde ise 6.05 m dir. Bu sektörde ele geçen 20 adet amphora parçasından 14 tanesinin incelenen kaynaklarda benzerlerine rastlanamamıştır. Tripolitania III amphorası olarak belirlenen örnekler sivri dipli, bol mikalı, kahverengi hamur renkli ve devetüyü astarlıdır. Bu tip amphoralar İ.S. 2. yüzyıldan İ.S. 3. yüzyıla kadar zeytinyağı taşımak amacıyla kullanılmışlardır.

LR 3 amphorası olarak belirlenen örneklerin ise kaideli, az mikalı, kızılımsı-kahverengi hamurlu, devetüyü rengine astarlıdır. Daha çok Batı Anadolu'da üretilen bu tipin form özellikleri üretildikleri bölgeye göre farklılık göstermektedir. Şarap taşımak için kullanılan LR 3 amphoraları İ.S. 1. yüzyıldan İ.S. 4. yüzyıla kadar üretilmişlerdir. II nolu dükkanda ele geçen ve Dressel tarafından tipolojik olarak

gruplandırılan amphoralardan DR 1, DR 6A ve 6B buluntular arasında incelenen kaynaklarda tipleri belirlenenlerdendir. Buluntulardan DR 1 amphorası az mikalı, kahverengi hamur ve devetüyü astar rengindedir. DR 6 amphorası olarak belirlenen parçalardan biri dip kısmı diğeri ikisi ise kulp ve ağız kenarlı kulp kısmıdır. DR 6 amphoraları form farklılıkları nedeniyle A ve B şeklinde iki grup altında incelenmektedir. Her iki grup da şarap ve zeytinyağı taşımak için kullanılmıştır. İncelenen kaynaklardan dip kısmı DR 6A, kulp kısmı ise DR 6B olarak belirlenmiştir. 6A olarak belirlenen dip kısmı az mikalı, kızılımsı-kahverengi hamur ve astar rengine sahiptir. 6B tipindeki kulp parçası ise bol mikalı, az kum katkılı kızılımsı-kahverenkli hamura, sarımsı devetüyü astar rengine sahiptir. Ağız profili veren diğeri 6B amphorası bol mikalı kızılımsı-kahverengi hamur ve astar rengine sahiptir. Üretim merkezi Istria olarak bilinen DR 6 amphoraları, İ.S.I. yüzyıldan başlayarak İ.S.II. yüzyıl başına kadar üretilmişlerdir. Bu sektördeki buluntular genellikle Geç Roma ve Bizans Dönemine tarihlenmektedir.

Gymnasium'un kuzeyindeki yapılanmayı saptamak amacıyla açılan III nolu dükkan (Resim 6), doğu-batı yönünde 5.03 m., kuzey-güney yönünde ise 6.12 m. genişliğindedir. Sektörde ele geçen 31 parçadan 13 tanesinin incelenen kaynaklarda benzerlerine rastlanamamıştır. Dressel tarafından tipolojik olarak gruplandırılan amphoralardan 3 adet DR 2-4, 2 adet DR 1B, 1 adet DR 6 amphorası belirlenmiştir. Bu sektörde ele geçen DR 2-4 amphoraların hepsi kulp parçasıdır. Çift boğumlu kulp parçaları mikalı, kızılımsı-kahverengi hamur renkli, devetüyü renkli astarlıdır. İ.Ö. 1. yüzyıl sonu İ.S. 1. yüzyıl ortalarına kadar üretilen DR 2-4 amphoralarının en çok üretildiği merkez İtalya'da Campania bölgesidir. Daha çok şarap taşıyıcılar da zeytinyağı ve balık sosu taşımak için de kullanılmışlardır. Ele geçen DR 1B amphoralarından biri kızılımsı-kahverengi hamur ve astar rengine sahipken, diğeri koyu kahverengi hamur, sarımsı devetüyü astar rengine sahiptir. DR 1 amphoralarının alt sınırı olan 1B'ler şarap taşımak için kullanılmış ve İ.Ö. 1. yüzyılın ilk yarısında 1A'ların üretimleri azaldıktan sonra üretilmeye başlamışlardır. Buluntular arasındaki DR 6 amphorası mikalı kahverengi hamur renkli, devetüyü astarlıdır. Zeytinyağı ve şarap taşıdıkları bilinen DR 6 amphoraları, İ.S. 1. yüzyıldan başlayarak İ.S. 2. yüzyıl başına kadar üretilmişlerdir.

III nolu dükkanda ele geçen amphora parçaları arasında, incelenen kaynaklardan yola çıkarak belirlenen diğeri tipler ise; Agora M54, LR 3, Kos, Tripolitania I ve II, Gauloise 4, Knidos amphoralarıdır. Agora M54 amphorasına ait olan kulp parçası

mikalı, bitkisel katkı maddeli, kahverengi hamur renginde, devetüyü renginde astarlıdır. Doğu Akdeniz'deki merkezlerde yoğun bulunan bu tip şarap ve zeytinyağı taşımacılığında kullanılıyordu. İ.S.I. yüzyılın sonunda üreilmeye başlanan bu tip LR 1 amphoralarıyla aynı kil yapısına sahip oldukları için kazılarda ele geçen parçalara göre tarihlendirilmeleri yapılmaktadır. Buluntulardaki LR 3 amphoralarının kaideleri az mikalı, koyu kahverengi hamur renginde, devetüyü astarlıdır. Batı Anadolu'da üretildikleri bilinen LR 3 amphoralarının üretildikleri bölgeye göre form özelliklerinin değiştiği bilinmektedir. Elimizdeki parçaların kil yapısına bakıldığında aynı olduklarını görmekteyiz bu da seramik üretimi yapan Tralleis'in bu tip amphoralar da ürettiğinin bir göstergesi olabilir.

Belirlenen diğer bir tip ise; Tripolitania I ve II amphoralarıdır. Tripolitania I olarak belirlenen dip parçası mikalı, kumkızılımsı-turuncu hamur renginde, devetüyü astarlıdır. Tripolitania II amphorası olarak belirlenen dip parçası ise; bol mikalı, kızılımsı kahverengi hamur renginde, devetüyü renginde astarlıdır. Panella tarafından 3 gruba ayrılan Tripolitania amphoraları zeytinyağı taşımak için kullanılmış ve İ.S. 1. yüzyıldan başlayarak İ.S. 4. yüzyıla kadar üretilmişlerdir.

Buluntular arasında Kos amphorası olarak belirlenen dip parçası ise mikalı, az kum ve taşçık içeren katkı maddeli, devetüyü renginde hamur ve astar renklidir. İ.Ö. 5. yüzyılla İ.Ö. 3. yüzyıllar arasında üretilen Kos amphoralarının şarap taşımada kullanıldığı bilinmektedir. Hellenistik dönemin sevilerek kullanılan Kos amphoralarının Tralleis'e ulaşmamış olması beklenemez.

Hellenistik Dönemde üretilen ve buluntularımız arasında yer alan diğer bir tip ise Knidos amphoralarıdır. Eldeki sivri dip parçaları Knidos amphoralarının karakteristik özelliklerini yansıtmaktadır. 3 parçada mikalı, kahverengi hamur ve astar rengindedir. Benzer özellikler göstermesi aynı bölgeden geldiğinin göstergesi olabilir. İ.Ö. 4. yüzyılla İ.Ö. 1. yüzyıl arasında üretim gösteren bu amphora tipi Knidos bağlarında üretilen ve ucuzluğuyla rağbet gören şarabın üretimine bağlı olarak yayılım alanı geniştir. Bu dönemde Knidos şarabının Tralleis'ede ithal edilmesi mümkündür ve eldeki amphora parçaları da bunu kanıtlar niteliktedir. Aynı zamanda III nolu dükkanda yapılan kazı çalışmalarında ele geçen lagynos parçaları, bu alanın Hellenistik dönemden beri kullanıldığını göstermektedir.

Buluntular arasındaki Geç Rhodos amphorasına ait olduğu belirlenen dip parçası mikalı, kızılımsı-kahverengi hamur renginde, devetüyü renginde astarlıdır. Rhodos ve Rhodosun karşısındaki Anadolu kıyılarında, İ.Ö. 1. ile İ.S. 2. yüzyıl arasında üretilen Geç Rhodos amphoraları da yine şarap taşımak için kullanılmışlardır.

III nolu dükkandaki buluntular arasında incelenen kaynaklarda belirlenen son tip ise Gauloise 4 amphorasıdır. Gauloise 4 amphorasına ait kaide parçası mikalı ve az taşıklı katkı maddesine, kahverengi hamur rengine ve devetüyü astar rengine sahiptir. İ.Ö. 1. yüzyıla İ.S. 3. yüzyıl arasında üretilmişlerdir. Güney Fransa’da üretildiğine dair çok sayıda atölye ortaya çıkarılmıştır ve Gallia şarabını taşıdığı bilinmektedir. Gym III – III nolu dükkanda Hellenistik dönemden başlayarak Geç Roma ve Bizans’a kadar tarihlenen birçok buluntu ile karşılaşmıştır ve ele geçen amphora parçaları bu tarihlendirmeyi desteklemektedir.

Gymnasium’un kuzeyinde yer alan IV nolu dükkân (Resim 7), doğu-batı yönünde 5.24 m. genişliğinde, kuzey-güney yönünde ise 6.16 m. genişliğindedir. Sektörden ele geçen 3 adet amphora dibine ait parçanın incelenen kaynaklarda benzerlerine rastlanmadığı için tip belirlenmesi yapılamamıştır.

Gymnasium’un kuzeyindeki VIII nolu dükkân (Resim 8) ise, doğu-batı yönünde 5.12 m. genişliğinde, kuzey-güney yönünde 5.85 m. genişliğindedir. Ele geçen tek amphora parçası TRL 07. GYM III (08) 82 envanter numarasına sahip olup incelenen kaynaklarda benzerine rastlanamamıştır.

2.1.2. Nekropol Alanında Bulunan Amphoralar

Tralleis antik kentinde yapılan çalışmalardan birisi de Batı Nekropolisi olarak adlandırılan alanda gerçekleşmiştir (Resim 9). 1 nolu açmada (Çizim 20) başlayan kazılarda ele geçen 14 amphoradan, 5 tanesi LR 3, 1 tanesi de Greko-İtalik amphorası olarak belirlenmiştir. LR 3 şeklinde belirlenen kaide parçalarının kil yapıları da birbirine benzemektedir. Hepsi kahverenginin tonlarında hamur rengine, devetüyü renginde astara, mikalı ve iyi pişmiş hamura sahiptirler. Kil ve form yapılarına baktığımızda diğer sektörlerden ele geçen LR 3 amphoralarına benzediklerini görmekteyiz. Greko-İtalik olarak belirlenen amphora parçası, kahverengi hamur renginde, mikalı, bitkisel katkı maddeli, devetüyü renginde astarlanmıştır.

Şimdiye kadar amphoraların kullanım amaçlarının taşıma ve depolama olduğunu söylemiştik. Bununla birlikte Nekropol alanından ele geçen 2 büyük boyutlu amphora gömü amaçlı kullanılmıştır. Kil yapısına bakıldığında kızılımsı-kahverengi hamurlu, devetüyü renginde astarlı, mikalı ve bitkisel katkı maddeli, iyi pişmiş ilk örneğin (Resim 10) tip belirlemesi benzerlerine rastlanmadığından yapılamamıştır. Yine Kızılımsı-kahverengi hamurlu, devetüyü renginde astarlı, mika ve taş katkılı, iyi pişmiş kil özelliklerine sahip, ikinci örneğin de incelenen kaynaklardan benzerine rastlanmamıştır (Resim 11).

2.1.3. Konut Alanında Bulunan Amphoralar

2006 yılında Tralleis antik kentinde yapılan çalışmalardan birisi de Konut Alanı olarak adlandırılan bölümde gerçekleştirilmiştir. Büyük bir yapı kompleksi ile bağlantılı olarak çalışmalara kuzey-güney doğrultusunda 5x5 m.lik açma ile başlanmış, daha sonra da açma güneye doğru genişletilmiştir⁴⁵(Resim 12). Bu sektör içerisinde 5 adet amphora dip parçası ele geçmiştir. İncelenen kaynaklardan yola çıkarak belirlenen tipler ise; LR 3 ve Haltern 70 amphoralarıdır. LR 3 olarak belirlenen kaide parçası mikalı, kahverengi hamur renginde, devetüyü astarlıdır. Diğer sektörlerden ele geçen LR 3 amphoralarıyla benzer özellikler göstermektedir. Belirlenen Haltern 70 amphorası ise mikalı, kahverengi hamur ve astar renklidir. Zeytinyağı taşımak için kullanılan Haltern 70 amphorası İ.Ö. 1. yüzyıldan İ.S. 1. yüzyıla kadar üretilmişlerdir.

2.1.4. Yüzey Buluntusu Amphoralar

2006-2007 kazı sezonda Gymnasium'dan sonra sayıca en fazla buluntu, yüzey buluntusu olarak ele geçmiştir (Tablo 4). Kentin farklı noktalarından ele geçen 54 adet amphora dip parçasından 31 tanesi LR 3, 2 tanesi DR 1B amphorası olarak belirlenmiştir. Ele geçen LR 3 amphoralarının genel kil yapısı birbirine çok yakın hatta bazıları birbirinin aynısıdır. Bu ise ya bölgede üretildiklerini, ya da aynı bölgeden geldiklerini göstermektedir. Diğer sektörlerdeki LR 3 buluntularınada baktığımızda bölgede üretilme ihtimali daha kuvvetlidir. İ.S. 1. yüzyıldan İ.S. 4. yüzyıla kadar üretilen LR 3 amphoraları, üretildikleri bölgelere göre form değişikliği göstermektedirler. Belirlenen diğer 2 adet DR 1B amphorasının her ikisinde mikalı,

⁴⁵ Saraçoğlu- Çekilmez 2007, 561.

kahverengi hamur renginde ve aşınmış astarlıdır. İ.Ö. 1. yüzyılda üreilmeye başlanan DR 1 amphorası ise yine şarap taşımak için kullanılmışlardır.

2.2. 2006-2007 Tralleis Kazı Çalışmalarında Ele Geçen Amphoraların Tiplerine Göre Tanımları

2.2.1. Greko-İtalik Amphoralar

Greko-italik amphoralar genel olarak; mantar formu dışa taşkın ağız kenarına, boynun üst bölümünde başlayarak omuz üzerinde son bulan oval kesitli dikey kulplara, yüksek ve konik, kısa ve silindirik boyuna, ovoidal gövde yapısına, içi dolu sivri basit formu kaideye sahip oldukları görülmektedir (Şekil 1). Greko-İtalik amphoralar belirtilen görüşlerden yola çıkılarak 5 farklı tipe ayrılır. Bunlar Form a, b, c, d ve e'dir⁴⁶.

Batı Akdeniz kıyılarında özellikle İtalya, İspanya, Sicilya, Fransa gibi ülkelerde şarap ve zeytinyağı üretiminin artmasıyla ortaya çıkan Greko-İtalik amphoraları özellikle şarap ihracatında kullanılmışlardır. Kökeni tartışmalı bu tipin farklı kapasiteleri ve kil kompozisyonlarından birçok bölgede üretildikleri düşünülmektedir. İ.Ö. 4. yüzyıl sonundan İ.Ö. 2. yüzyıl ortalarına kadar tüm Batı Akdeniz kıyılarında görülen bu tipin ortak özelliği, mantar formunda, dışa taşkın ağız kenarına sahip oluşudur⁴⁷.

Greko-İtalik amphoraların erken örneklerinin Sicilya ve Ege'de üretildikleri öne sürülmektedir⁴⁸. Greko-İtalik amphoraların a grubu Sicilya ve Ege'de üretilirken, b grubu İtalya yarımadasında, c ve d grubu İtalya yarımadasında Cosa ve Pompei'de, e grubu ise İspanya kıyılarında üretilmektedir⁴⁹.

Bu tipin erken örneklerinden olan a grubu amphoralar İ.Ö. 4. yüzyıl sonundan İ.Ö. 3. yüzyıl başları arasına tarihlenirken, b grubu amphoralar İ.Ö. 3. yüzyıl – 3. yüzyıl sonları arasına, c grubu amphoralar İ.Ö. 3. yüzyıl sonları – İ.Ö. 2. yüzyıl başları arasına, d grubu amphoralar İ.Ö. 2. yüzyıl ikinci yarısına, e grubu Greko-İtalik amphoralar ise İ.Ö. 2. yüzyılın ilk yarısından aynı yüzyılın üçüncü çeyreğine kadar üretilmiş olmalıdırlar⁵⁰.

⁴⁶ Will 1982, 341.

⁴⁷ Doğer 1991, 18.

⁴⁸ Şenol 2000, 109.

⁴⁹ Şenol 2000, 109.

⁵⁰ Şenol 2000, 110 vd.

2.2.2. Dressel 1A ve 1B Amphoraları

Greko-İtalik amphoralardan sonra ortaya çıkan DR 1 amphoraları, ince uzun formlarına rağmen kalın cidarıyla sağlamlığın ön planda tutulduğu bir form olarak dikkati çekerler⁵¹. DR 1 amphoraları A ve B şeklinde iki alt sınıfa ayrılırlar. DR 1A (Şekil 2) ve DR 1B (Şekil 3) amphoraları da Greko-İtalik amphoraları gibi şarap taşımak için kullanıldıkları bilinmektedir. DR 1A amphoralar Ostia XX ve Peacock-Williams 3 olarak da anılırlar.

DR 1 amphoraları genellikle; üçgen kesitli dışa çekik ağız kenarına, uzun ve silindirik bir boyuna, boyundan başlayıp keskin bir açı yaparak omuz üzerinde birleşen uzun kalın oval kesitli kulplara, ovoidal formu gövdeye, içi dolu dibe doğru daralan sivri dibe sahiptir⁵². DR 1A amphoralarının ağız kenarlarında mühürler görülmektedir. DR 1B amphoralarının ise boyun ya da sivri diplerinin kenarında kare ve ya dikdörtgen biçiminde bir ya da iki harften oluşan baskıları görülmektedir⁵³. Bu tip amphoralar Peacock tarafından sınıflandırılmış ve kil özellikleri; quartz, volkanik kaya partikülleri, yeşil augit, kireçtaşı ve potash felspar içermekte olup iyi pişmiş, az gözenekli ve pişirme derecesiyle bağlantılı açık pembe ile açık kırmızı arası renklerde (5 YR 8/4 light pink – 2.5 YR 6/8 light red)⁵⁴.

DR 1A amphoralarının bir numaralı üretim merkezi Campania ve Latium'da olduğu bilinmektedir. Bunların dışında bu tip amphoraların benzer örnekleri İspanya'nın güney bölgelerinde de görülmektedir⁵⁵. Bu tip amphoralar doğu Akdeniz'deki merkezlere nadir yayılım göstermiş olsa da, DR 1A amphoraları Yunanistan'da, Mısır, Libya ve Sabratha'da da yayılım göstermiştir⁵⁶. DR 1B amphoraları ise; İspanya kıyılarında ve az da olsa güney Fransa'da üretildikleri düşünülmektedir.

DR 1A amphoraları Greko –İtalik amphoralardan sonra geçiş formu olarak İ.Ö. 2. yüzyıl. 3. çeyreği civarında ortaya çıkmıştır. Bu tip İ.Ö. I. yüzyıl ilk yarısına kadar

⁵¹ Şenol 2000, 116.

⁵² Lund 1993, 122.

⁵³ Bezczy 1998, 232.

⁵⁴ Şenol 2000, 117.

⁵⁵ Lund 1993, 122.

⁵⁶ Lund 1993, 123.

üretildikleri bilinmektedir⁵⁷. DR 1B amphoralarında DR 1A amphoralarının üretiminin azalmasıyla İ.Ö. I. yüzyıl ilk yarısında üretimlerine başlanmıştır.

⁵⁷ Lund 1993, 123.

2.2.3. Dressel 2–4 Amphoraları

DR 2–4 amphoralarında, Hellenistik Dönemde üretilen Kos amphoralarının formları görülmektedir⁵⁸. İspanya'nın kuzeyinde Tarraconensis bölgesinde üretilen DR 2–4 amphoraları, ince boyun, abartılı kalın kaide ve ince çeperleriyle ünlü Kos amphoralarından nitelik olarak uzaklaşmışlardır⁵⁹. Bu tip amphoralarda genellikle şarap taşıdığı bilinmekteyse de, sağlam yapıları nedeniyle zeytinyağı, balık sosları da taşınmış olmalıdır. Bu tipin bilinen diğer isimleri; Agust 5, Peacock-Williams 10, Koan, Ostia LI, Camolodonum 182–183, Callender 2, Benghazi ER4 dir.

DR 2–4 amphoraları genellikle; dışa çekik yuvarlatılmış ağız kenarına, ince bir boyuna, boyundan başlayıp omuzda sonlanan çift boğumlu kulplara, konik bir gövdeye, gövdeden kaideye doğru daralıp sivri dipile sonlanan bir görünüme sahiptir (Şekil 4). Bu tipin boyunla omuz bağlantısındaki ince yiv genel özelliğidir. Campania üretimi olan DR 2–4 amphoralarında kullanılan kil, DR 1 amphoralarında da görülen siyah kum, biotit ve quartz katkılı açık kırmızı renkli (5 YR 8/4 light pink-2.5 YR 6/8 light red) kildir⁶⁰.

Dressel tarafından oluşturulan tipolojiye göre DR 2 şeklinde adlandırılan formun Tarraconensis Bölgesi'nde İ.S. I. yüzyıl ortalarında üretilen amphoralar için kullanıldığı görülmektedir. DR 3 amphoraları daha kalın çeperli ve omuzdaki kademeli geçişin daha belirgin hale getirilmesiyle DR 2–4 amphoraları içinde farklı bir grubu oluşturmuştur. DR 4 olarak bilinen amphoralar ise, İ.Ö. 30 – İ.S. 1. yüzyılın başında Campania üretimi DR 2-4 amphoralarından gelişmiş bir formdur. Bu tipler arasında en çok kullanılan DR 3 amphoralarıdır⁶¹.

DR 2–4 amphoralarının en çok üretildiği merkez İtalya'da Campania bölgesidir. Sağlamlıkları nedeniyle sadece İtalya'da üretilmekle kalmamış, Akdeniz'in birçok bölgesinde de üretilmiştir. Bunun dışında Tarraconensis, Gallia, Narbonensis, Britannia

⁵⁸ Bezczy 1998, 232.

⁵⁹ Şenol 2003, 46.

⁶⁰ Şenol 2000, 129.

⁶¹ Şenol 2003, 47.

ve Anadolu kıyılarında da üretildikleri bilinmektedir⁶². DR 2–4 amphoraları İ.Ö. 1. yüzyıl ortaları - İ.S. 2. yüzyıl sonları/3 yüzyıl başı arasında üretildikleri bilinmektedir⁶³.

⁶² Bezczky 1997b, 163.

⁶³ Bezczky 2005, 38.

2.2.4. Dressel 6 Amphoraları

DR 6 amphoraları sağlam ele geçmedikleri durumda; form ve kil kompozisyonlarıyla açısından kendileri ile paralellik gösteren Lamboglia II amphoralarıyla karıştırılmaktadırlar⁶⁴. DR 6 amphoralarının bilinen diğer isimleri; Dressel 6A, Picenienne amphoralarıdır. Tipolojik olarak DR 6 amphoraları A ve B şeklinde iki alt gruba ayrılır. Her iki grubunda şarap ya da zeytinyağı taşıdıkları bilinmektedir.

DR 6A amphoraları genellikle; dışa çekik bant formlu ve kademeli ağız kenarına, silindirik ve uzun boyna, boynun üst bölümünde başlayan ve omuz üzerinde son bulan kalın yuvarlak kesitli kulplara, Lamboglia II amphoralarında da görülen sarkık gövde formuna ve içi dolu üçgen formlu sivri dibe sahiptir (Şekil 5). DR 6A amphoralarının bir numaralı üretim merkezi İstria olduğuna dair tartışmalar uzun zaman devam etmiştir⁶⁵. Üretim merkezinin İstria olduğuna dair kanıtlar ise, Baldacci ve Bucchi tarafından öne sürülmüştür. Baldacci, bölge müzelerinde yaptığı çalışmalarda DR 6A amphoralarının üzerinde bulunan ve okunabilen harflerden kökenlerine ve de taşıdıklarına dair kanıt öne sürmüştür⁶⁶.

Diğer bir görüşse Riley' aittir. Riley DR 6A amphoralarının kellerinin İstria üretimi seramiklerin kelleriyle özdeş olduğunu belirtmektedir⁶⁷. Bu görüşe karşıt olarak da DR 6A amphoralarının, devetüyü-krem renkli, (7.5 YR 7/4–10 YR 8/3–7/3, 5YR 7/4–6/4), bol iri taneli şamot katkılı hamurları ve bölgede yoğun ele geçmeleri nedeniyle Adriyatik kıyılarında üretilmiş olması gerektiği öne sürülmüştür. Karşıt görüşü destekleyen bulgu ise; Fermo'da Lamboglia II amphoralarıyla birlikte DR 6A amphoralarına ait bir atölyenin bulunmasıdır⁶⁸. Bu durumda bu tip amphoraların her iki bölgede de üretildiklerine dair kanıtlar yeterlidir.

DR 6A amphoraları İ.Ö. 1. yüzyıldan başlayarak İ.S. 1. yüzyıl kadar devam eder⁶⁹. İstria bölgesinden Britannia ve Akdenizin doğusundaki merkezlere kadar yayılan

⁶⁴ Şenol 2003, 76.

⁶⁵ Bezczy 1998, 230.

⁶⁶ Şenol 2000, 124.

⁶⁷ Riley 1979, 88.

⁶⁸ Şenol 2000, 125.

⁶⁹ Paterson 1982, 153.

amphoralar Kuzey İtalya ve Adriyatik kıyılarında bulunan merkezlere kadar yoğun ele geçmiştir.

DR 6 amphoralarının diğer alt grubu olan DR 6B amphoraları A gurubuna göre daha fazla ayırt edici özelliğe sahiptir. DR 6B amphoraları genellikle; dışa çekik dışa doğru bombe yaparak huni formunu kazanan ağız kenarına, A formuna göre incelmış boyuna, boyun omuz bağlantılı oval kulplara, ovoidal bir gövde formuna, bazen de kısa kaidelerde plastik eklentilere sahiptir (Şekil 6).

DR 6B amphoraları Istria üretimi zeytinyağını taşıdıkları bilinmektedir⁷⁰. Bu da DR 6A amphoraları gibi üretim yerinin Istria olduğunun göstergesidir. Bu tipin yayılım gösterdiği yerler DR 6A amphoralarıyla aynıdır. İ.S. 1. yüzyıl başlayarak bu yüzyılın sonuna kadar üretimi devam etmiştir. İ.S. 1. yüzyıl sonu ile İ.S. 2. yüzyıl başı arasında kalan Dönemde İtalya'da büyük üreticilerin krizden etkilenmesi sonucunda DR 6 amphoraları da ortadan kalkmıştır⁷¹.

⁷⁰ Bezczy 1994, 83.

⁷¹ Şenol 2003, 77.

2.2.5. LR 1 Amphoraları

Birçok bölgede üretimi olduğu düşünülen fakat Kilikya bölgesinde üretimi kanıtlanan LR 1 amphoraları kum, bol kireç taşı, az rafine edilmiş gözenekli kile sahiptirler. LR 1 amphoralarının genelde zeytinyağı taşıdıkları önerilir fakat bunun yanında şarapta taşıdıkları bilinmektedir. Bu tipin Marsilya kazılarında bulunan örnekleri, bütün ele geçmiş ve Bonifay ve Pieri tarafından tipolojik olarak LR 1A ve LR 1B şeklinde iki gruba ayrılmışlardır⁷². Bu iki grubun dışında son yıllarda yapılan araştırmalarda 1B'lerden form olarak hiçbir farkı bulunmayan, sadece boyutta küçülen LR 1C adıyla tipolojiye eklenen bu yeni grup, İ.S. 7. yüzyılın ortalarına kadar üretildikleri bilinmektedir⁷³. LR 1 amphoralarının bilinen diğer adları; Thomas Bii, Benghazi LR1, Agust 58, Ballana 6, Egloff 164–167, Kartaca LR1, Keay LIII, Kuzmazov XIII, Peacock Form 2, Peacock-Williams 44, Sabratha Tip 27, Scorpan 8B' dir.

LR 1 amphoraları genellikle; dışa taşkın yuvarlatılmış ağız kenarına, dudak kenarının hemen altından başlayan ve geniş bir açıyla omuzda birleşen oval kesitli, yivli kulplara, ovoidal bir gövdeye, sadece bir çıkıntıyla belirtilmiş basit kaideye sahiptir (Şekil 7). Tipolojik olarak LR 1A şeklinde adlandırılan amphoraların ağız çapları 4–8 cm.yi geçmeyen, dar boyunlu, omuz kısmı genişlemiş, genişleyen omuzun açısına paralel ağız kenarının altından çıkan genişlemiş yivli kulplara, ovoidal gövdeye ve gövdeden kaideye doğru daralan bir forma sahiptir.

LR 1B amphoralarının ağız çapları tip 1A'lerden daha geniş yaklaşık 10–12 cm. arasındadır. Boyun kalınlaşmış, boyunda kulbun birleştiği yerde belirgin bir çıkıntı oluşmuş, bu tip amphoraların gövdeleri daha ovoidal olduğu için kulbun açısı dikleşmiştir. Her iki tipin de kil yapıları birbirlerinden pek farklı olmamasına karşın, LR 1A amphoralarının killeri iki ayrı özellik göstermektedir. Birinci grup kil; açık devetüyü renkli bol kum, taşçık, piroksen, serpatin katkılı siyah, kırmızı, beyaz quartz gözle seçilebilmekte ve yüzeyinde krem-beyaz astarla kaplandığı görülmektedir. İkinci grup kil ise; açık kırmızı kilin içindeki katkı maddelerinin oranı düşmüş, kilin daha rafine hale geldiği belirlenmiştir⁷⁴.

⁷² Şenol 2003, 82.

⁷³ Pieri 1998, 99.

⁷⁴ Şenol 2000, 197.

LR 1 amphoralarının üretim yeri özellikle Antiokhia civarı, daha sonra Rhodos, Kilikia Bölgesinin kıyı şeridi⁷⁵ ve Kıbrıs'da Paphos bölgesi başta olmak üzere birçok bölgeye yayılmıştır⁷⁶. Bu tipin Kıbrıs'la olan bağlantısı ise; Atina agorasında ele geçen LR 1 amphoralarının üzerindeki kapasite rakamları ve işaret sistemi gösteren baskıların Lang tarafından Kıbrıs modiusu olduğunu belirtmesidir⁷⁷. Tipin erken örnekleri olan LR 1A amphoraları İ.S. 400 yıllarına tarihlenirken⁷⁸, LR 1B formu İ.S. 6. yüzyıldan önceye tarihlenmemektedir⁷⁹. Kartaca'da bu tipin erken örnekleri İ.S. 425 yılına tarihlenen Theodosian duvarının dolgusundan çıkarılmış yine aynı bölgede yapılan kazılarda en geç örnekleri ise İ.S. 7. yüzyılın sonuna tarihlenen tabakalarda ele geçmiştir⁸⁰.

LR 1 amphoralarının geç örnekleri Tocra'da İ.S. 7. yüzyıl ortalarına tarihlenenirken, Kartaca'da yapılan kazılarda tipin en geç örnekler ele geçmiş ve İ.S. 7. yüzyılın sonuna tarihlenmiştir⁸¹. Merkezlerde yapılan araştırmalar sonucunda oluşturulan amphora dağılım tablolarından tipin İ.S. 5. yüzyıl sonu 6. yüzyılın başında yoğun ihraç edildiğini gösterir. LR 1 amphoralarının yoğun üretildiği tarihlerin bitimi ise İ.S. 7. yüzyılın ortalarıdır. Bunun nedeni ise 7. yüzyılın ortalarında gerçekleştiği düşünülen Arap akınlarının etkisiyle bu tipinde ortadan kalktığı görülmektedir⁸².

LR 1 amphoraları Doğu Akdeniz'deki merkezlerde yoğun ele geçtiği görülürken Batı Akdeniz'de bu oran fazla değildir. Bunun yanında batıda Hispania, İtalya yarımadası, Gallia, Britannia, İsviçre'deki kazılarda 5. ve 6. yüzyıl konteksleri düşük oranda da olsa ele geçmiştir⁸³.

İ.S.4. yüzyıl 7. yüzyıl arasında şarap ve zeytinyağındaki ticaretinde Kilikia'nın egemen olduğunun göstergesi, tipin bu bölgede yoğun ele geçmesiyle açıklanmaktadır. Ele geçen LR 1'ler üzerindeki incelemelerden hem zeytinyağı, hem de şarap taşıdıkları bilinmektedir. Dar ağıza sahip LR 1A amphoralarının şarap taşıdıkları, ağız çapları diğer gruba göre daha geniş olan 1B amphoralarının ise zeytinyağı taşıdıkları önerilmiştir. Bölgedeki ticaret üstünlüğünü İ.S. 4. ve 6. yüzyıllar arasında

⁷⁵ Riley 1980, 116.

⁷⁶ Demesticha 2003, 470.

⁷⁷ Riley 1980, 116.

⁷⁸ Riley 1980, 116.

⁷⁹ Şenol 2003, 83.

⁸⁰ Riley 1980, 116.

⁸¹ Riley 1980, 116.

⁸² Lund 1993, 131.

⁸³ Şenol 2000, 199.

Antiokhia'daki zeytinyađı üretimini artmasıyla da açıklanabilir. LR 1 amphoraları şarap ve zeytinyađı dışında tahıl taşımak içinde kullanıldığı öne sürülmüştür. Bu da Ballana'da ele geçirilen örneklerde ađırlık birimi Artabae'ye benzetilen baskılar Mısır'da bu tipin tahıl taşımacılıđında kullanıldığı öne sürmektedir⁸⁴.

⁸⁴ Riley 1979, 215.

2.2.6. LR 3 Amphoraları

Tralleis antik kentinde yüzey buluntularında ele geçen kaide parçalarının çoğu LR 3 amphoraları olarak belirlenmiştir. Daha çok Batı Anadolu üretimi olduğu bilinen bu tipin form özellikleri, üretim yerine göre farklılıklar göstermektedir. Bizim buluntularımız içindeki LR 3 amphoralarının çoğu incelenen kaynaklardakinden farklı bir form özelliği gösterdiğini görmekteyiz. Bu da yerel üretimin bir göstergesi olarak yorumlanabilir.

LR 3 amphoralarının ilk örnekleri dışa çekik dar ağızlı, kısa, gövdeye doğru genişleyen konik boyuna, kaideye doğru daralan ovoidal gövdeye ve yüksek halka kaideye sahiptir⁸⁵. Bu tip amphoraların form özellikleri zamana ve üretim yerlerine göre değişmiştir. Farklı araştırmacılar tarafından belirlenen ve genelde araştırmacılarının isimlerini alan tipin bilinen diğer isimleri; Ballana 13a, Benghazi LR10, Keay LIV BIS, Kuzmazov VII, Peacock-Williams 45, Riley MRA3, Scorpan 5, Augst 55, Kartaca LR3. Doğu Akdenizde Kartacada üretilen erken Dönem LR 3 amphoraları, siyaha yakın, kırmızımsı kahverengi, çok mikalıdır⁸⁶. LR 3 amphoralarının İ.S. 1. yüzyıldaki form varyasyonlarında tek kulplu örnekler görülürken (Şekil 8), İ.S. 4. yüzyıldan itibaren çift kulp örnekleri görülmeye başlanmış (Şekil 9) ve ilk örnek Roma'da San Sisto Vecchia'da ortaya çıkarılmıştır⁸⁷. Yine bu Dönem aralığında LR 3 amphoraları boyunlarının daralması, gövdenin incelmeye, gövde dışının yivlendirilmesi, kaide içinin boşalması, dışa taşkın ağız kenarının keskin bir açığı yapması ve daralması gibi özellikler göstermiştir. Yine IV. yüzyılda gövdedeki yivler tüm kabı kaplamış, bu yüzyılın sonunda da kaide çapı daralmıştır. LR 3 amphoraları İ.S.6. yüzyıla kadar varlığını sürdürmüş fakat bu yüzyılın ortalarında kullanımında hızla düşüş yaşanmıştır⁸⁸.

LR 3 amphoralarının kökenleri konusunda birçok öneri vardır. Yapılan araştırmalarda petrografik özellikleri nedeniyle Batı Anadolu'da üretildikleri kabul edilmektedir. Bu tipin kil gruplarının farklı özellikler göstermesi birden fazla bölgede üretildiğini göstermektedir. Atina'da yapılan kazılarda ele geçen İ.S. 1. yüzyıla tarihlenen örneklerde, LR 3 amphoralarının üç farklı kil kompozisyonu belirlenmiştir. İlk grup kil; koyu devetüyü renginde ve mikasızken, ikinci grup kil; açık devetüyü

⁸⁵ Şenol, 2000, 184.

⁸⁶ Riley 1980, 115.

⁸⁷ Riley 1980, 115.

⁸⁸ Riley 1980, 115.

renginde bol mikalı, üçüncü grup kil ise; kırmızımsı kahve renkli bol mikalı, yüksek derecede pişmiş, az gözenekli olup burada en çok kullanılan kil grubudur⁸⁹.

LR 3 amphoraları birçok bölgede dağılım göstermiş ve geniş bir alanda kullanım görmüştür. Tipin erken örnekleri kabul edilen tek kulplu LR 3 amphoraları Britania, Hispania, Pompei, Kıbrıs, Girit, Sicilya, Berenike, Kartaca, İskenderiye büyük merkezlere kadar yayılmıştır. İ.S. 4. yüzyılda ortaya çıkan çift kulplu LR 3 amphoraları, erken örneklerine oranla daha az yayılım göstermiştir. Phanagoria, Germonassa, Panticapeum gibi Karadeniz krallıklarında, Kuzey Afrika; Kartaca, Berenike'de ve Mısır'ın güneyi, hatta Meroe Krallığına kadar yoğun bulunmuştur⁹⁰.

LR 3 amphoralarının kullanım amaçları çeşitli olsa bile son yıllarda yapılan araştırmalarda bu tipteki amphoraların Tmolos şarabı için kullanıldıkları düşünülmektedir⁹¹.

⁸⁹ Şenol 2000, 184.

⁹⁰ Şenol 2000, 186.

⁹¹ Hayes 1997, 34.

2.2.7. Knidos Amphoraları

Knidos antik kenti atölyelerinde Arkaik Dönemden başlayarak kesintilere uğrasa da İ.S. 7. yüzyıla kadar amphora üretimi yapılmıştır⁹². Zaman içerisinde kentin atölyelerindeki üretim, artıp azalsa da bu merkez Hellenistik Dönemden itibaren Anadolu'da bilinen amphoralar üreterek tanınmış bir bölge haline gelmiştir. Knidos amphoraları gerek mühürlerindeki kent adı, gerekse özel formlarıyla kolay tanınabilmektedir. Tipin bu kadar yaygın olması ise Knidos bağlarında üretilen ve ucuzluğuyla rağbet gören şarap üretimine bağlı değerlendirilmelidir.

Knidos amphoraları genellikle; ucu yuvarlatılmış dışa çekik ağız kenarına, silindirik kalın boyuna, boyundan hafif kavis yaparak omuza dik inen kulplara, amphoranın altına doğru daralan geniş bir karna, sivri bir kaideye ve kaidede formun karakteristik özelliği olan plastik halka eklentisine sahiptir. Kaidedeki plastik halka eklentisi tipin tarihlendirilmesinde önemli bir etkidir⁹³. İ.Ö. 3. yüzyılda boyunda görülen hafif şişkinlik Knidos amphoralarının bu dönemi için karakteristik sayılabilecek küçük bir özelliktir çünkü bu şişkinlik İ.Ö. 3. yüzyılın sonuna ait amphoralarda daha az görülür⁹⁴.

Knidos amphoralarının erken dönem üretimlerine dair buluntuların azlığı kentteki amphoralar hakkındaki bilgilerimizi de sınırlandırmaktadır. Datça Yarımadasında Reşadiye/Kiliseyanı mevkiinde yer alan Arkaik Döneme tarihlendirilen seramik çöplüğünde ele geçen üretim artığı amphoralar, bölgenin amphora üretimine başladığı tarihi göstermektedir⁹⁵. Knidos amphoralarının erken İmparatorluk Dönemi örneklerinin görüldüğü yerler; Pompeii, Ostia, Fisburne ve Luni⁹⁶, Pannonia⁹⁷ olarak önerilirken, geç örnekler için; Toulon, Nancy, Tonges, Biesheim⁹⁸ ve Carnantum kalesi kazılarında ele geçen kulp parçaları İ.S. 2 ve 3. yüzyılın geç dönemlerine tarihlendirilmiştir⁹⁹.

⁹² Doğer 1991, 92.

⁹³ Grace 1961, 26.

⁹⁴ Şenol 2003, 35.

⁹⁵ Şenol 2003, 34.

⁹⁶ Bezczy 2005, 43.

⁹⁷ Bezczy 1997b, 164.

⁹⁸ Şenol 2000, 169.

⁹⁹ Bezczy 1997b, 164.

Knidos amphoraları form özellikleri açısından Rhodos amphoralarını taklit etmişlerdir. Rhodos egemenliğinin olduğu dönemde kırmızı kile sahip Knidos amphoraları krem rengi astarla kaplandıkları görülmektedir. Sadece astar rengindeki taklit değil Knidos amphoraları gövde şekliyle de Rhodos amphoralarını örnek almışlardır. Bu tipin kapasitesi konusunda yapılan araştırmalarda İ.Ö. 3. yüzyılda 40 lt. kapasiteye sahip olduğu, fakat daha sonra İ.Ö. 2. yüzyılda 31 lt.ye düşürüldüğü ileri sürülmüştür¹⁰⁰.

İ.Ö.86. yılında Mithridates tahribinden sonra amphora üretimi kısa bir kesintiye uğramış fakat daha sonra toparlanan Knidoslu üreticiler kapasiteyi küçültüp formda değişiklikler yaparak dünya pazarına yeniden açılmıştır¹⁰¹. Knidos amphoraları İ.Ö. 3. yüzyılın ortalarından İ.Ö.1. yüzyılın sonuna kadar kulplarının üst bölümünde yönetici ve üreticilerin yanında atölye simgelerinin olduğu mühürleri sıklıkla kullanmıştır. İ.Ö. 4. yüzyılın sonundan sonra ticaret yollarının açılmasıyla Akdeniz'deki ekonomik canlılık Knidosu da etkilemiş ve üretimde artış olmuştur. Kentin ucuz şarabını taşıyan Knidos amphoraları ticaretinde canlanmasıyla Akdeniz pazarının önemli bir bölümünü eline geçirmişti.

¹⁰⁰ Grace 1949, 180.

¹⁰¹ Şenol 2003, 36.

2.2.8. Geç Rhodos Amphoraları

Geç Rhodos amphoralarının araştırmacılarına ya da üretildikleri yerlere göre aldığı diğer isimler; Agust 6, Callender 7, Haltern Tip 67, Camulodunum 184, Hofeim Tip 74, Oberaden 79, Ostio LXV, Peacock-Williams 9'dur. Rhodos amphorası İ.S. 1. yüzyıl süresince şarap taşımacılığında yoğun kullanılmıştır¹⁰². Tip genellikle; dışa çekik ucu yuvarlatılmış ağız kenarına, ağız kenarının altından başlayarak mahmuz formu oluşturacak şekilde ağız kenarının hizasına kadar çıkıp omuz üzerinde son bulan oval kesitli kulplara, ovoidal bir gövdeye ve içi dolu sivri bir kaideye sahiptir (Şekil 10). Rhodos amphoralarının ağız kenarında mühür yerleri muhakkak ayrılır ve uygulanırdı. Rhodos mühürlerinin elde edilen örneklerinden üretici ve atölyeler hakkında da kesin bilgiler elde edilmektedir.

Rhodos Peraiasında Hisarönü-Çubucak mevkiindeki mühürlü seramiklerden elde edilen bilgilere göre üretici Hieroteles'in atölyeleri tespit edilmiştir¹⁰³. Geç Rhodos amphoralarının üretim yerleri, Rhodos ve Rhodos Peraia'sında yoğun görülmektedir¹⁰⁴. Peacock'ın analizleri sonucunda Rhodos amphoralarının üretim yerlerine dair 6 farklı grup saptanırken, Williams'ın yaptığı kil kompozisyonları içinde 7 grup bulunduğu belirtilmektedir¹⁰⁵. Bu gruplandırmalar Rhodos amphoralarının tipolojik özelliklerini öğrenilmesi açısından önemlidir. Böylece tipin hangi merkezlerde üretildiği ortaya çıkarılmıştır.

A. Desbat ve M.Picon'un Vienne, Lyon ve Rhodos Ada'sından gelen örnekler üzerinde yaptıkları mineralojik analizler, Geç Rhodos amphoralarının kil kompozisyonları içinde bulunan elementlerin, Rhodos Adasının karşısında bulunan Anadolu kıyılarındaki kil örnekleriyle uyum içinde olduklarını göstermektedir¹⁰⁶. Buda bu tipin sadece Rhodos'da değil, Rhodos egemenliğindeki kentlerde de üretildiklerini göstermektedir. Yapılan yüzey araştırmaları ve kazılarda bunun kanıtıdır. Kallipolis'te (Gelibolu) Empereur'un buradaki atölyelerin atık çöplüklerinde yaptığı araştırmada

¹⁰² Bevezky 1984, 155.

¹⁰³ Doğer - Şenol 1997, 33.

¹⁰⁴ Lund 1993, 119.

¹⁰⁵ Şenol 2003, 26.

¹⁰⁶ Şenol 2003, 26.

tespit edilen atölyeden daha da büyük bir üretimin olduğunun kanıtı olan seramik çöplükleri tespit edilmiştir¹⁰⁷.

Rhodos amphoralarının Doğu Akdeniz'deki yayılım alanları; Kıbrıs, Kition, Kourion, Nea Paphos, Palaipaphos, Salamis kentleri olarak belirtilirken, tipin Anadolu'daki yayılım alanları; kuzey-batı Syria, Tarsus, Antiokheia bölgeleridir¹⁰⁸. İ.Ö. 1. yüzyıl ile İ.S. 2. yüzyılın başı arasında kalan zamanda, Ege'den başlayıp K.Afrika'ya, İtalya Yarımadası'na, Gallia'ya, Germania'ya ve Britannia'ya kadar birçok bölgeye ihraç edilen Geç Rhodos amphoraları, Batı Akdeniz'deki merkezlerde yapılan kazılarda İ.S. 1. yüzyıla tarihlenen tabakalarda daha yoğun ele geçmiştir¹⁰⁹.

Geç Rhodos amphoralarında kentte üretilen ya da ihraç edilen şarap, meyve ve reçine taşımak için kullanılmışlardır. Dramont D Batığı'nda ele geçirilen örnekler üzerinde yapılan analizlerden incirde taşıdıkları belirlenmiştir¹¹⁰. Bunların dışında kuru incir ve balda taşıyan Rhodos amphoraları bu bilgiler ışığında denizaşırı taşımacılığında önemli bir rolü olduğunu da göstermiştir.

İ.Ö. 1. yüzyıl sonunda üreilmeye başlanan Geç Rhodos amphoralarının İ.S. 2. yüzyıl ortalarına kadar üretilmiş oldukları görülmektedir¹¹¹.

¹⁰⁷ Doğer-Şenol 1996, 45.

¹⁰⁸ Lund 1993, 120.

¹⁰⁹ Şenol 2003, 26 vd.

¹¹⁰ Şenol 2000, 167.

¹¹¹ Bezeczký 1997b, 164.

2.2.9. Kos Amphoraları

Kos amphoraları İ.Ö. 4. yüzyılda üretilmeye başlandıkları düşünülmüş ve Hellenistik Döneme girerken, Rhodos ve Knidos amphoraları gibi aniden üretim artışı göstermiştir. Adanın ünlü kili ve çömlekçilerin başarıları Kos amphoralarının en ince çeperli amphoralar olmasını sağlamıştır. Kos amphoraları antik dönemde karakteristik özelliklerinin en başta ince çeperinin taklit edildiği bir tip olmuştur. Form genellikle; mantar formu ağız kenarına, küresel gövdeye, kısa boyna, dudak kenarının hemen altından başlayan bazen ikiz bazen de oval tek kesitli kulba sahipken, genelde düğme dipli kaide bazen içi oyuk kozalak formu da görülmektedir.

İ.Ö. 3. yüzyılda dışa çekik ağız kenarına sahip olan Kos amphoralarının gövdelerinin bu dönemde diğer amphora tiplerinde görülen küresel bir forma dönüşmüş, yine aynı dönemde gövdelerinin incelik boyun ve kulplarında uzadığı bilinmektedir¹¹². Genelde çift kulplu üretilen Kos amphoralarının nadirde olsa tek kulplu örnekleri de görülmektedir¹¹³. Kos çömlekçilerinin yaptığı tip önce komşuları tarafından taklit edilmiş ve İ.Ö. 1. yüzyılın ikinci yarısından itibaren İ.Ö. 2. yüzyıla kadar İtalya, Fransa, İspanya, İngiltere’de üretilen Dressel 2-4 amphoralarını da etkilemiştir¹¹⁴. Kos amphoraları nadir de olsa mühürlendikleri görülmektedir. İ.Ö. 3. yüzyılın ilk yarısından İ.Ö. 1. yüzyıla kadar mühürlendikleri görülür¹¹⁵ ve mühürlerin üzerinde tek bir isim ya da kentin simgeleri olan yengeç veya dikenli sopa, bazen de kentin ismi görülmektedir¹¹⁶.

İ.Ö. 5. yüzyılda üretilmeye başlanan Kos amphoraları 4. yüzyılın sonu ve 3. yüzyılın ilk yarısı içinde kendilerine özgü formlarına kavuştukları görülmektedir.

¹¹² Şenol 2003, 40.

¹¹³ Whitbread 1995, 82.

¹¹⁴ Lund 1993, 123.

¹¹⁵ Şenol 2003, 40.

¹¹⁶ Doğer 1991, 96.

2.2.10. Haltern 70 Amphoraları

Haltern 70 amphorasının bilinen diğer isimleri; Augst 19, Camulodunum 185A, Peacock-Williams Class 15, Callender 9, Oberaden 82¹¹⁷. Tip genellikle; yaka şeklinde ağız kenarına, silindirik bir boyuna, oval kesitli kulplara, yumurta şeklinde gövde yapısına ve içi dolu, dikey yivli, sivri uçlu kaideye sahiptir (Şekil 11).

Haltern 70 amphoralarında nadiren mühür görülür ve örneklerdeki bazı mühürler DR 20 amphorasındaki mühürlerle benzerlik göstermektedir¹¹⁸. Bu da DR 20 amphoralarıyla üretim atölyelerinin aynı olduğunu gösterir. Ortalama 30 lt. kapasitesi bulunan ve yağ taşımak için kullanılan Haltern 70 amphoraları, Baetican yağ amphoralarıyla da benzer üretim özellikleri göstermektedir¹¹⁹. Bu tipin yağ taşımanın yanı sıra, yazıtlarda kullanılan bir boya olan defrutumu taşıdıkları da bilinmektedir.

Asıl üretim merkezi Betica (Andalusia) olan Haltern 70 amphoraları birçok bölgeye yayılım göstermişlerdir. Batı Akdeniz, İngiltere, Kuzey Afrika'ya kadar örneklerini görmek mümkündür. Haltern 70 amphoraları İ.Ö. 1. yüzyıl ortasından İ.S. 1. yüzyıl ortalarına kadar üretim göstermişlerdir.

¹¹⁷ Bevezky 1998, 236.

¹¹⁸ Bevezky 1998, 236.

¹¹⁹ Peacock-Williams 1986, 116.

2.2.11. Gauloise 4 Amphoraları

Gauloise 4 amphoralarının bilinen diğer isimleri; Callender 10, Niederbieber 76, Ostia LX, Pelichet 47, Augst 17, Peacock-Williams Class 27'dir. Gauloise 4 amphoraları genellikle; dışsa çekik ucu yuvarlatılmış ağız kenarına, kısa ve dar bir boyuna, ovoidal gövdeye, boynun ortasından başlayarak omuz üzerinde gövdeyle birleşen oval kesitli yassı kulplara, alçak halkı formu kaideye sahip olup, seyrek de olsa mühür taşımaktadır (Şekil 12).

Gauloise 4 amphoraları Güney Fransa'daki Rhone Irmağı'nda üretildiğine dair çok sayıda atölye ortaya çıkarılmıştır¹²⁰. Bu tipin amphoraları sert, iyi pişmiş, az mikalı, quartz, kireç taşı ve quartzit katkılı, krem-pembe renkli hamura sahiptir. Rhone ve Ren sistemiyle Kuzey Avrupa'daki merkezlere yoğunlukla ulaşan bu amphoraların Doğu Akdeniz'de az sayıda bulunduğu görülmektedir. Doğu Akdeniz'de bulunan merkezlerde fazla örnek bulunmamasının nedeni bu tipin taklitleri kabul edilen DR 30 amphoralarının, Doğu Akdeniz'e yakınlık avantajını kullanıp buranın pazarını ele geçirmesiyle açıklanabilir¹²¹. Gauloise 4 amphoralarının Gallia'da üretilen şarapların taşınmasında kullanıldıkları bilinmektedir¹²². Gauloise 4 amphoraları daha çok Batı Akdeniz, İngiltere ve Almanya'ya dağılım göstermiştir¹²³.

İ.Ö. 1. yüzyıl ortalarında üretimine başlanan Gauloise 4 amphoraları, İ.S. 3. yüzyılın sonlarında oldukça seyrek görülmeye başlanmıştır¹²⁴. Gauloise 4 amphoralarının Lyon'da Bas de Loyasse kazılarında ele geçen örnekler, İ.Ö. 60-70 yılları arasına tarihlenirken, Llafranc'da bulunan daha geç örnekler ise İ.S. 2. yüzyıl sonlarına tarihlendirilmiştir¹²⁵.

¹²⁰ Bevezky 2005, 45.

¹²¹ Şenol 2000, 140.

¹²² Bevezky 1997b, 168.

¹²³ Bevezky 2005, 46.

¹²⁴ Bevezky 1997b, 168.

¹²⁵ Şenol 2000, 140.

2.2.12. Afrikan Tip II Amphoraları

Afrikan tip II Amphoralarının bilinen diğer isimleri; Africana II – Grande, Beltran 56, Ostia III, Keay IV-VII, Peacock-Williams 34 olarak bilinir. Tipolojik farklılıklarına bakılarak Panella tarafından A, B, C, D olarak dört gruba ayrılan tip, Keay tarafından yapılan sınıflandırmada Keay IV-VII olarak isimlendirilmektedir¹²⁶.

Panella'nın sınıflandırmasına göre; Afrikan IIA amphoraları dışa çekik dar ağız kenarına, kısa ve silindirik boyna, boyunun ve omuzun üst bölümünü arasında ince oval kesitli kulplara, omuzda genişleyen ve kaideye doğru daralan gövdeye, içi dolu siri uçlu kaideye sahiptir (Şekil 13). Bu form grubun en kısa fakat en geniş gövdeli tipidir. Afrikan IIB amphoraları dışa çekik ağız kenarının kalınlaşarak yükselmesi, boyunun uzayarak omza doğru genişlemesi, kulpların boyuna paralel uzayıp kalınlaşması, gövdenin uzaması ve içi dolu sivri dibe doğru kalınlaşmasıyla önceki gruptan ayrılmaktadır (Şekil 14). Afrikan IIC tipi dışa çekik dar ağız kenarına, konik boyna, boyun ve omuz arasında kısa, dar, kavisli, yassı kulplara, silindirik gövdeye ve içi dolu sivri ancak daha kısa kaideye sahiptir. Diğer iki formda görülen kaideye doğru kalınlaşma IIC ve D de görülmemektedir. Afrikan IID tipi amphoralar ağız çapı artmış, kulplar daha uzun tutulan boyun ve omuz arasında dikey olarak amphoraya eklenmiş, silindirik bir gövde daha ince, içi dolu olan uzun kaidenin içi sivriltilmiştir¹²⁷.

Afrikan II amphoraları Afrikan I amphoralarının üretildiği yerler ise; özellikle Tunus'da¹²⁸ Byzacena'nın Roma eyaleti, Leptis Minor, Hadrumentum, Thaenae, Sullectum ve Kartaca'dır¹²⁹. Bu tipin dağılım gösterdiği alanlar ise; Britania'nın güneyi, Kuzey Afrika, Gallia, İtalya'nın güneyindeki merkezlerde, Sicilya'dır¹³⁰.

Afrikan II amphoralarında görülen mühürler taşınan ürün hakkında alıcıya bilgi vermek amaçlı yapılmaktaydı. Bu tipin mühürlenme şekilleri arasında fırınlama yapılmadan önce boyunun üzerine ya da kulbun üzerine sarılan kurşun mühürler şeklindedir. Afrikan II amphoralarının taşıdıklarına dair yapılan araştırmalardan bir çeşit ıstakoz olan crustaces, salamura balık, tuzlu balık, balık sosları gibi deniz ürünlerinin yanında A ve D grubunun zeytinyağı, zeytin taşıdıkları ortaya çıkarılmıştır.

¹²⁶ Şenol 2000, 227.

¹²⁷ Şenol 2003, 60.

¹²⁸ Daszewskin 1987-1988, 51.

¹²⁹ Şenol 2000, 228.

¹³⁰ Şenol 2000, 229.

İ.S. 3. yüzyıl – 5. yüzyılın başları arasında üretilen Afrikana II amphoralarının A grubu İ.S. 2. yüzyılın sonları – 3. yüzyılın sonları arasında, B grubu İ.S. 3. yüzyılın ikinci çeyreğinden 4. yüzyılın başlarına, C grubu B grubuyla aynı tarihlerde başlayarak 4. yüzyılın ilk yarısının sonlarına kadar, D grubu ise 3. yüzyılın sonundan başlayarak 4. yüzyılın sonuna kadar üretilmiş olmalıdır¹³¹.

¹³¹ Şenol 2000, 230.

2.2.13. Agora M54 Amphoraları

Agora M54 Amphoralarının biline diğer isimleri; Çan Formlu Pseudo-Kos Amphoraları; Agora G 198, Schöne XIII'dür. Bu tipin genel form özellikleri ise; dışa çekik ucu yuvarlatılmış ağız kenarı, kısa ve dar bir boyun, ağız kenarının altından başlayarak ağız seviyesine kadar ulaşip omuzda birleşen ikiz kulp taklidi profile ve kulbun üst bölümünde mahmuz formu çıkıntıya sahip kulplara, ovoidal gövdeye, içi dolu sivri dibe sahiptir (Şekil 15). Agora M54 amphorası olarak bilinen Agora G 198 amphoralarının formu diğer formdan farklıdır. Agora G 198 ise; dışa çekik ucu yuvarlatılmış üçgen formlu ağız kenarına, silindirik, geniş ve uzun bir boyuna, ağız kenarının altından başlayıp ağız kenarına ulaşarak mahmuz formu çıkıntısı oluşturan omuzda birleşen ikiz kesitli kulplara, silindirik gövdeye, içi dolu konik kaideye sahiptir.

Kilikia Bölgesi'nde yapılan yüzey araştırmalarında Agora M 54 amphoraları Aigeia'da bulunan atölyelerde üretildikleri ortaya çıkarılmıştır¹³². Bu tipin Doğu Akdeniz'de bulunan merkezlerde yoğun ele geçtikleri bilinmektedir. Bunun yanında İskenderiye, Kıbrıs, Delos ve Atina'da örneklerini görmekteyiz. Kilikia bölgesinde yapılan araştırmalarda bu bölgede üretildiği belirlenen Agora M 54 amphoraları bölgede üretilen şarap ve zeytinyağının taşımacılığında kullanıldıkları düşünülmektedir.

Kil örneklerinin LR 1 amphoralarının kil özellikleriyle benzer nitelikler taşıyan Agora M 54 amphoralarının tarihlendirilmeleri, kazılarda ele geçen örneklerden ortaya çıkarılabilir. Kıbrıs'da Paphos kazılarında ele geçen Agora M 54 amphoraları İ.S. 1. yüzyılın sonları-İ.S. 2. yüzyılın ilk yarısı arasına tarihlendirilmektedirler¹³³. Atina Agorası kazılarında ise Agora M 54 ve Agora G 198 tipi amphoralar İ.S. 1. yüzyıl sonu – İ.S. 2. yüzyıl başı arasına tarihlendirilmektedirler¹³⁴.

¹³² Şenol 2000, 206.

¹³³ Hayes 1991, 93.

¹³⁴ Şenol 2000, 207.

2.2.14. Tripolitania Amphoraları

Tripolitania amphoraları üzerine yapılan yüzey arařtırmaları ve kazılardan elde edilen bilgilere göre bölgede üretilen zeytinyađının taşınmasında kullanıldıkları ortaya çıkarılmıştır. Tripolitania amphoralarının İ.S. 1. yüzyılın ikinci yarısında Roma, Ostia, Luni, Porto, Torres gibi Roma kentlerinde, diđer amphora tiplerine göre az bulunduğu görülmektedir¹³⁵. Tipin bu bölgelerde az görülmesini Baetica zeytinyađının Tripolitania'da üretilen zeytinyađından daha çok talep görmesi olarak açıklayabiliriz.

Panella tarafından Tripolitania I, II, III, adı altında üç gruba ayrılan¹³⁶ Tripolitania amphoraları farklı form özellikleri göstermektedir. Bu üç grup dışında Erken Tripolitania amphoraları olarak bilinen erken Dönem Tripolitania amphoralarının bu gruplar dışında sınıflandırıldıkları da bilinmektedir. Erken Tripolitania amphoraları genellikle; dışa çekik, bant formunda ağız kenarı üçgen profile, kısa, silindirik boyuna, boyun ve omuzun üst bölümleri arasında yuvarlak kesitli kısa kulplara, kaideye doğru daralan ovoidal gövdeye, kısa, içi dolu sivri dibe sahiptir.

a. Tripolitania I Amphoraları

Tripolitania I amphoralarının bilinen diđer isimleri; Ostia LXIV, Bengazi ERA 11a olarak bilinir. Tripolitania I amphoraları genellikle; dışa çekik dudak kenarının dışında bombe yapan kalın ağız kenarına, geniş çaplı, silindirik bazen konik, uzun boyna, kaideye doğru daralan silindirik gövdeye, içi boş konik kaideye sahiptir (Şekil 16).

Tripolitania bölgesinde yapılan arařtırmalarda amphoraların üretildiđi birkaç üretim fırını ortaya çıkarılmıştır¹³⁷. Bu tipin yapılan kil analizlerinde iki grup kil kompozisyonu fark edilmektedir. İlk grup, koyu kırmızı kahve (2.5 YR 6/6 red) renginde, bol kireç taşı parçacığı katkılıdır. İkinci grup, daha iyi işlenmiş, pembemsi kırmızı-turuncu (10 YR 6/6 pinkish red) renkli, ince quartz parçacıklıdır. Her iki grubun kiliyle yapılan amphoraların yüzeyleri yeşilimsi gri-beyaz renklidir. Bunun nedeni ise; yüzeylerinin deniz suyu ile düzeltilmeleridir¹³⁸.

¹³⁵ Şenol 2000, 212.

¹³⁶ Panella 1973, 559-571.

¹³⁷ Lund 1993, 128.

¹³⁸ Şenol 2000, 212.

Tripolitania I amphoraları başta Tripolitania bölgesi civarı olmak üzere Libya, Tunus, İtalya, Batı Roma İmparatorluğunun bir bölümü, Batı Akdeniz bölgesinde sıkça görülürken Doğu Akdeniz’de bulunan tüketim merkezlerinde oldukça az ele geçmişlerdir¹³⁹. Bu tipdeki amphoralarla Tripolitania bölgesinin önemli ihraç ürünü olan zeytinyağının taşındığı bilinmektedir. Bölgede yapılan araştırmalar, Tripolitania I amphoralarının genellikle İ.S. 1. yüzyıl ve İ.S. 3. yüzyıl arasında yoğun ele geçtiğini göstermiştir. Bazı merkezlerde ise İ.S. 4. yüzyıla ait örnekler de görülmektedir.

b. Tripolitania II Amphoraları

Tripolitania II amphoralarının bilinen diğer isimleri; Keay IX, Ostia XXIV, Sabratha Alt Tip 16c’dir. Bu tipin genel form özelliği ise; dışa çekik, kalın, dudak kenarının dışında bombe yapan, kademeli ağız kenarına, silindirik boyuna, omuzun üst bölümünden başlayıp gövdenin üst bölümünde birleşen oval kesitli kısa kulplara, silindirik gövdeye, içi dolu konik kaideye sahiptir (Şekil 17).

Tripolitania’da yapılan araştırmalarda belirlenen buradaki amphora atölyelerinde üretildikleri belirlenmiştir. Hamurları açık kahve renkli ve bol kireçtaşı katkılıdır. Yüzeyleri yeşilimsi-gri renktedir. Tripolitania II amphoralarının dağılımına baktığımızda; İ.S. 1. yüzyıl sonu – 3. yüzyıl arasında Roma’ya ihraç edildikleri görülür¹⁴⁰. Aynı zamanda Akdeniz’in birçok merkezinde de yoğun ele geçirilmişlerdir. Bu tip amphoralarda bölgenin zeytinyağının taşınmasında kullanıldıkları bilinmektedir.

Tripolitania II ve III amphoralarının İ.S. 2. yüzyıl ve 3. yüzyıllarda yoğun üretildikleri ve İ.S. 4. yüzyıla kadar Akdeniz’de bulunan merkezlere ihraç edildikleri belirlenmiştir¹⁴¹.

c. Tripolitania III Amphoraları

Tripolitania III Amphoralarının bilinen diğer isimleri; Keay XI, Ostia II, Sabratha Alt Tip 16d’dir. Tripolitania III Amphoralarının form özellikleri genellikle; dışa çekik üçgen formu ve dudak altına doğru bombe oluşturarak kademelenen ağız kenarına, omza doğru genişleyen boyuna, boynun üstünde başlayıp omuzla birleşen oval kesitli kulba, silindirik formu gövdeye, içi dolu konik kaideye sahiptir (Şekil 18).

¹³⁹ Lund 1993, 129.

¹⁴⁰ Şenol 2000, 216.

¹⁴¹ Lund 1993, 128.

Koyu kırmızı-kahve renkli (2.5 YR 6/6 red) kile ve çok bol sarımsı tozlaşan katkı maddesine sahip olan tipin aynı katkı maddesine sahip Spatheia amphoralarında da kullanıldıkları görülmektedir¹⁴². Tripolitania III amphoralarının dağılımlarına baktığımızda; Ostia' da ve Kuzey Afrika'daki merkezlerde örneklerinin görüldüğü görmekteyiz. Bu tip amphoralarda Tripolitania'nın ünlü zeytinyağını taşıdıkları bilinmektedir.

Tripolitania III amphoraları tip II gibi İ.S. 2. yüzyıldan İ.S. 3. yüzyıla kadar üretilmişler ve İ.S. 4. yüzyılda Kuzey Afrika'ya yoğun biçimde ihraç edilmişlerdir¹⁴³.

¹⁴² Şenol 2000, 218.

¹⁴³ Lund 1993, 128.

SONUÇ

Antik dönemin önemli kentlerinden biri olan Tralleis’de ele geçen amphoraların incelendiği bu çalışmada, kullanılan amphora tipleri, formları, tipolojileri ve özelliklerine göre değerlendirilerek, benzer örneklerle karşılaştırmalar yapılarak inceleme yoluna gidilmiştir. Ancak çoğu örneğin kırık ele geçmesi ve sağlam buluntuların azlığı, eserlerin gruplanıp sınıflandırılmasında zorluğa neden olmuştur. Bu tip örneklerde özellikle kaide formundan, ağız kenarı profilinden, kil yapılarından yararlanılmış, benzer örneklerle karşılaştırmalar yapılarak sonuca gidilmeye çalışılmıştır.

2006–2007 kazılarında sektörlerden ve yüzey buluntularından ele geçen 141 adet amphora parçasından 41 tanesi LR 3 olarak belirlenmiştir. Daha çok Batı Anadolu üretimi olduğu bilinen LR 3 amphoralarının form özellikleri, üretim yerine göre farklılıklar göstermektedir. Buluntularımız içindeki LR 3 amphoralarının çoğu yüksek halka kaideleri ve içe profilli dip kısımlarıyla bilinen form tipinden ayrılmakta ve kendilerine özgü bir görünümü yansıtmaktadırlar. Bu da Tralleis’de ele geçen LR 3 amphoraların yöresel özelliklerine bağlı bir forma sahip olduğunu göstermiştir. Bu tipin kil grupları genellikle farklı özellikler göstermekle birlikte, Atina’da yapılan kazılarda İ.S. 1. yüzyıla tarihlenen örnekler üzerinde yapılan araştırmalarda üç farklı kil grubu belirlenmiştir¹⁴⁴. İlk grup kil; koyu devetüyü renginde ve mikasızken, ikinci grup kil; açık devetüyü renginde bol mikalı, üçüncü grup kil ise; kırmızimsı kahve renkli bol mikalı, yüksek derecede pişmiş, az gözeneklidir. Tralleis’de ele geçen LR 3 amphoralarının kil yapıları ise genellikle kırmızimsı kahve renkli olan üçüncü gruba daha yakındır.

Tralleis’in seramik üretiminde ünlü olduğu birçok antik kaynakta anlatılmakta ve bugüne kadar kentte yapılan kazılarda ele geçen malzemeler bu anlatımları desteklemektedir. Gerçekten de buluntuların çeşitliliği ve miktarı göz önüne alındığında, Hellenistik ve Roma Dönemlerinde kentin bir seramik üretim merkezi olduğunu söylemek mümkündür¹⁴⁵. Bu düşüncenin en önemli kanıtlarından birisi kentin Tiberius döneminden itibaren İ.S. 1.yüzyılın sonuna kadar Efes’le birlikte Doğu

¹⁴⁴ Şenol 2000, 184.

¹⁴⁵ Civelek 2008, 37.

Sigillata B üretim merkezi olarak gösterilmesidir¹⁴⁶. Tralleis’de kilin bolca bulunması seramik üretimi için uygun zemini hazırlamıştır. Özellikle bolca ele geçen ve yöreye özgü karakteristik özellik gösteren LR 3 amphoralarının form farklılıkları, kentte üretildiklerine dair önemli ipuçları vermektedir.

İncelediğimiz buluntular içinde LR 3 amphoralarından sonra buluntu çoğunluğunu Dressel grubu amphoralar oluşturur. H. Dressel tarafından tipolojik yönden 45 ayrı gruba ayrılan amphoralardan bizim incelediğimiz örnekler içinde, DR 2–4, DR 1 ve DR 6 olarak adlandırılan tipler belirlenebilmiştir. Yüzey buluntusu olarak ele geçen 2 adet DR 1B amphoralarının dışında, diğerleri GYM alanında bulunmuştur. GYM III Nolu Açmadan ele geçen Dressel grubu amphoralarında genellikle şarap taşındığı bilinmekteyse de, DR 2–4 ve DR 6 grubu amphoralar sağlam çeperleri nedeniyle zeytinyağı ve balık soslarının taşınmasında da kullanılmıştır. Antik dönemde Menderes Ovası’nda ve Menderes Nehri’ne yakın kentlerde tarım çeşitliliği gözlenmektedir. Özellikle zeytin ve incir üretiminin bugünkü gibi bölge insanı için ayrı bir öneme sahiptir¹⁴⁷. Karia bölgesi İ.Ö. 4. yüzyıldan beri zeytinyağı üretiminde önemli bir yer tutmuş ve bölgenin önemli kentlerinden biri olan Tralleis, günümüzdeki gibi antik dönemde de zeytinyağı üretiminde öncü bir rol üstlenmiştir¹⁴⁸.

Dressel grubunun genel üretim merkezi çoğunlukla İtalya ve İspanya bilinmekteyse de, Anadolu kıyılarında da üretimlerinin varlığı saptanmıştır. Dolayısıyla özellikle zeytin ve zeytinyağı üretiminde ön sıralarda olan kentin bu besin maddelerini ithal ettiği bilinmektedir. Ele geçen Dressel grubu amphoralarına bakarak yerel üretimin yanı sıra İtalya ile bilinen ticaretin gerçekliğini görmekteyiz.

Gymnasium alanında ele geçen diğer bir grup ise Knidos tipli amphoralardır. Tipin bilinen en önemli karakteristik özelliği, plastik halka eklentili sivri dibli olmalarıdır. Hellenistik Dönemden itibaren üretilen tip, birçok bölgede özellikle Anadolu’da yayılım göstermiştir. Bunun nedeni de, Knidos bağlarında üretilen ve ucuzluyla rağbet gören şarap üretiminin Tralleis ticaretine de yansımadır. Ele geçen örneklerin ışığında Tralleis’in Knidos’la şarap ticareti yapmış ve Knidos’dan şarap ithal etmiştir.

¹⁴⁶ Lund 1996, 125-128.

¹⁴⁷ Civelek 2008, 37.

¹⁴⁸ Civelek 2008, 37.

Yine aynı bölgeden ele geçen Geç Rhodos amphoralarında da antik dönemde şarap taşındığı ve Knidos amphoralarının, Rhodos amphoraları örnek alınarak üretildiği bilinmektedir. Bu grup amphoraların mahmuz formundaki oval kesitli kulpları, belirgin tip özelliği olarak karşımıza çıkmaktadır. İ.Ö. 1. yüzyıl ile İ.S. 2. yüzyılın başı arasında kalan dönemde Ege'ye ihraç edildikleri bilinen Geç Rhodos amphoralarının¹⁴⁹, ele geçen örnekler ışığında Tralleis'e de ihraç edildiğini söylemek mümkündür¹⁵⁰.

Bu sektör içerisinde bulunan diğer bir tip Tripolitania amphoralarıdır. Bu tipin genellikle bölgede üretilen ünlü zeytinyağını taşımak için kullanıldığı bilinmektedir. Panella tarafından "Tripolitania I, II, III", adı altında üç gruba ayrılan¹⁵¹ Tripolitania amphoraları, farklı form özellikleri göstermektedir. Bu üç grup form özellikleri yanında kil özellikleriyle de birbirinden ayrılmaktadır. Tip I pembemsi kırmızı-turuncu, Tip II açık kahve renkli, Tip III koyu kırmızı-kahve renkli kile sahiptir. Tripolitania II ve III amphoralarının İ.S. 2. yüzyıl ve 3. yüzyıllarda yoğun üretildikleri ve İ.S. 4. yüzyıla kadar Akdeniz'de bulunan merkezlere ihraç edildikleri belirlenmiştir¹⁵². Eldeki örneklerde Tripolitani'da üretilen örneklerle aynı kil özellikleri göstererek ihraç durumu olduğunu söylemek mümkündür.

Gym III nolu açmadan ele geçen LR 1 amphorasının genel üretim yeri özellikle başta Antiokhia civarı ve Rhodos olmak üzere pek çok merkeze yayılmıştır. Genelde zeytinyağı taşımada kullanıldığı bilinen bu tip amphoraların, dar ağızlı olanlarının şarap taşımak için de kullanıldığı düşünülmektedir. Ayrıca LR 1 amphoraları tipolojik yönden kendi içinde A ve B şeklinde ikiye ayrılmaktadır. LR 1A amphoraları dar boyunlu, geniş omuzlu, genişleyen omuz kısmına paralel olarak ağız kenarının hemen altından çıkan ve omuza doğru genişleyen yivli kulplu, oval gövdeli, gövdeden kaideye daralan bir forma sahiptir. Bu özellikleriyle Tralleis'te ele geçen LR 1 amphorasının, A grubuna tip özellikleri açısından daha yakın olduğu belirlenmiştir. Özellikle A grubu amphoraların 4–8 cm. arasında değişen ağız çapları eldeki amphoramızın ağız çapıyla orantılıdır. Ağız çapı dar olan A grubu amphoralarının daha çok şarap taşıdıkları düşünülürse, bizim incelediğimiz amphoranın da şarap taşımak için kullanıldığını söylemek mümkündür. LR 1A amphoralarının kileri iki ayrı özellik göstermektedir.

¹⁴⁹ Şenol 2003, 26 vd.

¹⁵⁰ Özellikle İ.Ö. 2. yüzyılın ilk yarısı ve 1. yüzyılın başlarında, Tralleis ve Rhodos arasında hem siyasi, hem de ticari açıdan bir ilişkinin varlığı bilinmektedir. Bkz. Saraçoğlu, 2004, 653 vd.

¹⁵¹ Panella 1973, 559–571, Fig. 21–24.

¹⁵² Lund 1993, 128.

İkinci grup kil açık kırmızı ve birinci grup kilin katkı maddelerinin daha az oranında ve daha rafinedir. Eldeki LR 1 amphorasının kil yapısı da tanımlanan ikinci grup kil özellikleriyle uyusmaktadır.

GYM sektöründe ele geçen ve tekil örneklerden olan Gauloise 4, Agora M54, Afrikan tip II ve Kos amphoraları kesin yargıya ulaşabileceğimiz bilgiler vermemekle birlikte, bölgesel ilişkileri göstermesi açısından önemlidir. Tek örneğe sahip tiplerin içinde yer alan Afrikan tip II Panella tarafından A, B, C, D şeklinde dört gruba ayrılır. Tipin salamura balık, tuzlu balık, balık sosları gibi deniz ürünlerinin yanında zeytinyağı ve zeytin taşıdıkları bilinmektedir. Tralleis'in Hamam-Gymnasium yapısında ele geçen tip de olasılıkla bu amaçla kullanılmıştır.

GYM sektöründeki tabakalardan İ.S. 3. yüzyıldan İ.S. 7. yüzyıla kadar tarihlenen sikke buluntuları ele geçmiştir. Bu da bize dükkanların uzun süre kullanıldığını göstermiştir. Bu sektörden yoğun ele geçen ve büyük ölçüde kırık olduğu için tipleri belirlenemeyen amphora parçaları, buldukları konteks dışında kil yapılarına ve tip özelliklerine bakarak İ.S. 4. ve 7. yüzyıla tarihlenmiştir.

Nekropol alanından ele geçen amphoralardan 5'inin LR 3 amphorası, bir tanesinin ise Greko-İtalik amphorası olduğu belirlenebilmiştir. Bunlar içinde tip belirlemesi yapılamayan sağlamaya yakın iki adet amphora da bulunmaktadır. Antik dönemde amphoraların ticaret dışında, gömü için kullanıldıkları da bilinmektedir ve Tralleis Nekropolünde bu amaçla kullanılmış örnekler rastlanmıştır. Bu tip örneklerde amphoranın dip ya da boyun kısmından kırıldığı ve daha sonra kırılan kısma kapak ya da taş konulmak suretiyle kapandığı görülmektedir. Amphoraların boyutlarından bu tip örneklerin, yetişkinler için değil, daha çok cenin ya da yeni doğmuş bebeklerin gömüsü için kullanıldığı anlaşılmaktadır.

Bir diğer kazı sektörü olan Konut Alanında yapılan çalışmalarda da amphoralar ele geçmiştir. Ancak ele geçen örnekler arasından sadece LR 3 ve Haltern 70 tipleri belirlenebilmiştir. Haltern 70 amphoralarının en belirgin form özelliği, yaka şeklindeki ağız kenarıdır. Bu tip amphoraların genellikle yağ taşımak için kullanıldığı bilinmektedir. Buluntu yerine ve formlarına bakıldığında burada da aynı amaçla kullanıldığını söylemek mümkündür.

Bu örnekler yanında bazı amphoraların çok kırık paçalar halinde ele geçmesi, özellikle formların belirlenmesinde büyük önem taşıyan ağız kenarı ve kaide profillerinin eksik olması, tiplerin belirlenmesinde kesin yargıya varmayı engellemiştir. Ele geçen örnekler içinde kaide profili sağlam kalanlar çoğunlukta olmakla birlikte, bu tip örneklerin ağız profillerinin eksik olması, yine karşılaşılan zorluklardan birisidir. Örneğin pek çok alanda yapılan kazılarda özellikle sivri dipli formlar çok sayıdadır. Ancak bu örneklerin ağız profilleri olmadığından bu tipleri belli gruplara sokmak mümkün olamamış ve ayırıcı özellikleri tam belirlenememiştir.

İleriki dönemlerde yapılacak kazı çalışmaları, kentin her alandaki sanatsal gelişimini ortaya koyması yanında, seramik alanındaki faaliyetlerini de daha kesin biçimde ortaya çıkarması açısından büyük önem taşımaktadır. Böylece kentin amphora üretimi, tipleri, form ve teknik özellikleri de daha kapsamlı biçimde ortaya çıkarılabilecek, kentin sanatsal üretimleri sayesinde, ticari ve siyasi faaliyetlerine de bir ışık tutulmuş olunacaktır.

III. BÖLÜM

3. KATALOG

3.1. GYM I NOLU ALANIN GÜNEYİNDE BULUNAN AMPHORALAR

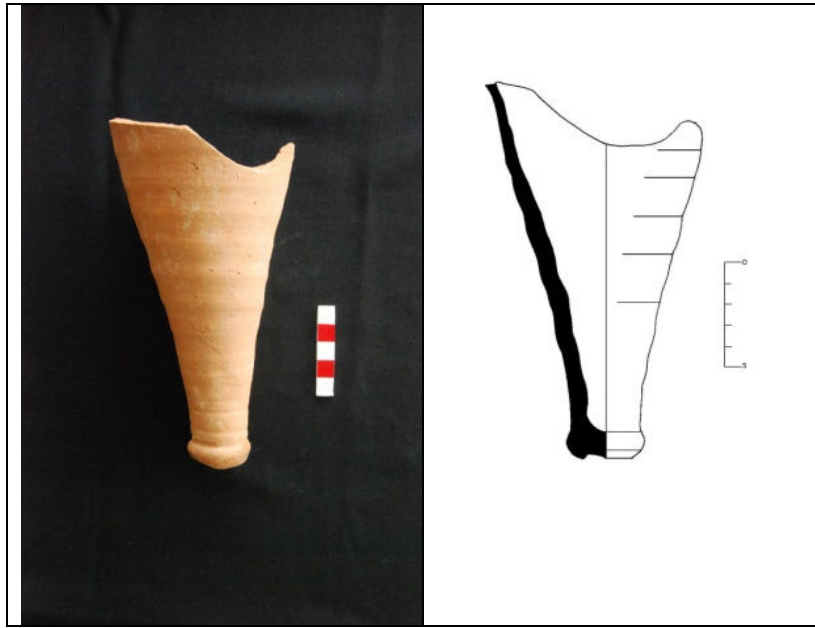

Kat. No. 1

1. Buluntu Yeri: GYM I Nolu alanın güneyinden

Tip: ?

Kaide Çapı (dıştan): 3 cm

Hamur Rengi: Kızılımsı koyu kahverengi

Astar Rengi: Hamur ile aynı renk

Katkı Maddesi: Seyrek mikalı, seyrek taşçıklı

Hamur Yapısı: İyi pişmiş, sert

Tanım: İçi boş, dibe doğru daralan kaide parçası dipte hafif içe profillendirilmiş, kaidenin üst kısmı yivlendirilmiş.

Tarih: GYM kazılarında aynı tabakada bulunan sikke ve seramik buluntularının yardımıyla bu parça İ.S. 5. yüzyıla tarihlendirilebilir.

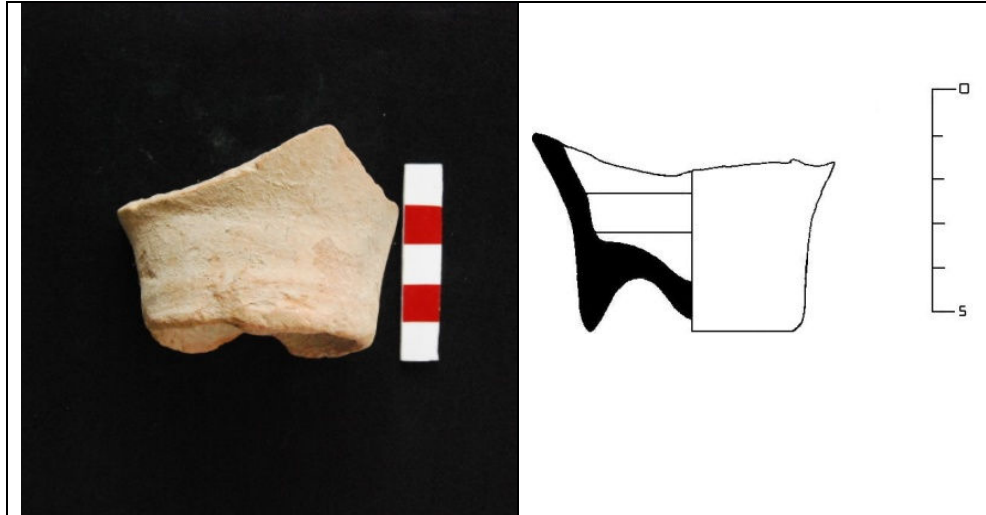

Kat. No. 2

2. Buluntu Yeri: GYM I Nolu alanın güneyinden

Tip: ?

Kaide Çapı (dıştan): 5 cm

Kaide Çapı (içten): 4.6 cm

Hamur Rengi: Koyu kahverengi

Astar Rengi: Devetüyü

Katkı Maddesi: Yoğun mikalı, bitkisel katkı maddesi

Hamur Yapısı: İyi pişmiş, az gözenekli

Tanım: İçi boş, ucu yuvarlatılmış kaide parçasının iç kısmında yivler görülür. dipte içe profillendirilmiştir.

Tarih: GYM kazılarında aynı tabakada bulunan sikke ve seramik buluntularının yardımıyla bu parça İ.S. 5. yüzyıla tarihlenebilir.

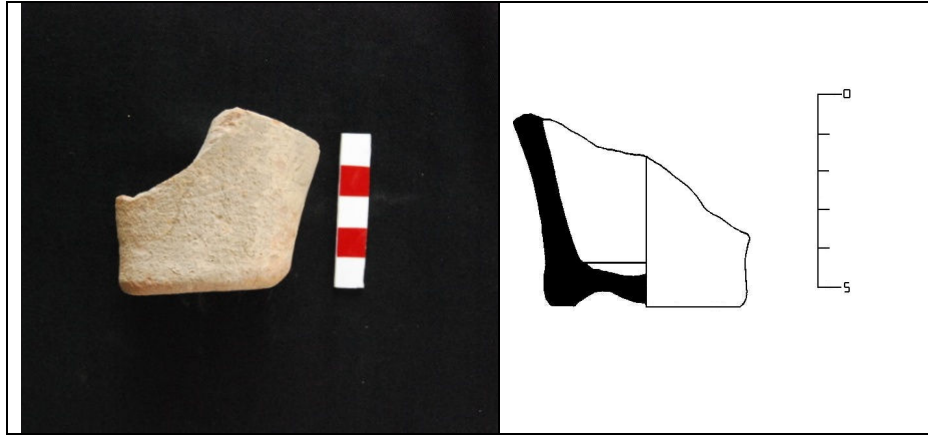

Kat. No. 3

3. Buluntu Yeri: GYM I Nolu alanın güneyinden

Tip: ?

Kaide Çapı (dıştan): 5.1cm

Kaide Çapı (içten): 4.3 cm

Hamur Rengi: Kızılımsı açık kahverengi

Astar Rengi: Devetüyü

Katkı Maddesi: Yoğun mikalı, bitkisel katkı maddesi

Hamur Yapısı: İyi pişmiş, sert

Tanım: İçi boş, ucu yuvarlatılmış kaide parçası dipte içe profillendirilmiştir.

Tarih: GYM kazılarında aynı tabakada bulunan sikke ve seramik buluntularının yardımıyla bu parça İ.S. 5. yüzyıla tarihlenebilir.

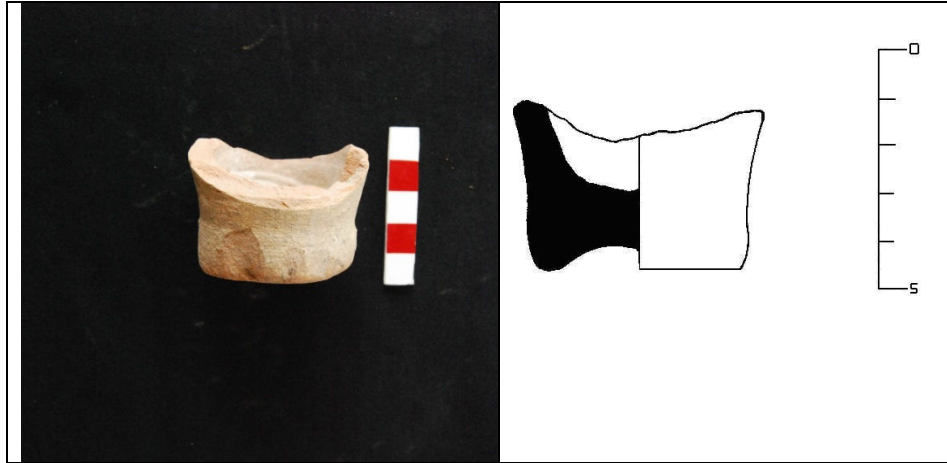

Kat. No. 4

4. Buluntu Yeri: GYM I Nolu alanın güneyinden

Tip: ?

Kaide Çapı (dıştan): 4.4cm

Kaide Çapı (içten): 3.8 cm

Hamur Rengi: Kızılımsı koyu kahverengi

Astar Rengi: Devetüyü

Katkı Maddesi: Yoğun mikalı, bitkisel katkı maddesi

Hamur Yapısı: İyi pişmiş, sert

Tanım: İçi boş, ucu yuvarlatılmış dipte içe profillendirilmiş, basit görümlü kaide parçası.

Tarih: GYM kazılarında aynı tabakada bulunan sikke ve seramik buluntularının yardımıyla bu parça İ.S. 5. yüzyıla tarihlenebilir.

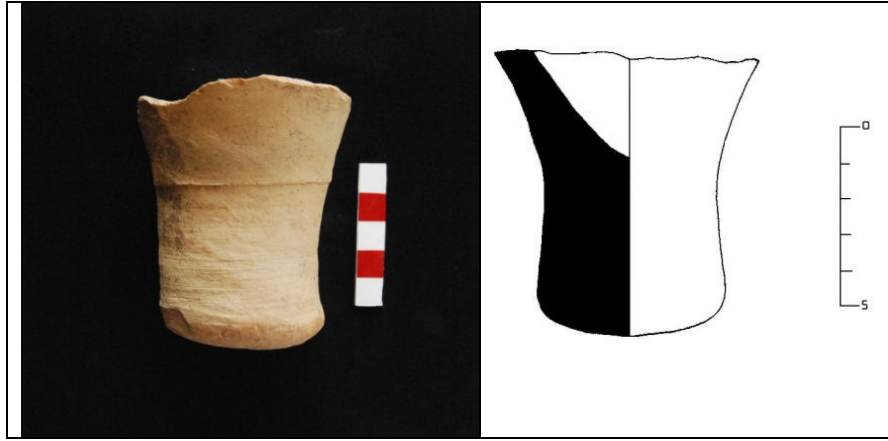

Kat. No. 5

5. Buluntu Yeri: GYM I Nolu alanın güneyinden

Tip: ?

Kaide Çapı (dıştan): 4.4 cm

Kaide Çapı (içten): 3.8 cm

Hamur Rengi: Kızılımsı koyu kahverengi

Astar Rengi: Devetüyü

Katkı Maddesi: Seyrek mikalı, bitkisel katkı maddesi

Hamur Yapısı: İyi pişmiş, az gözenekli

Tanım: İçi dolu, ucu yuvarlatılmış, dipte ovalleştirilmiş kaide parçası.

Tarih: GYM kazılarında aynı tabakada bulunan sikke ve seramik buluntularının yardımıyla bu parça İ.S. 5. yüzyıla tarihlenebilir.

3.2. GYM I NOLU AÇMADAN BULUNAN AMPHORALAR

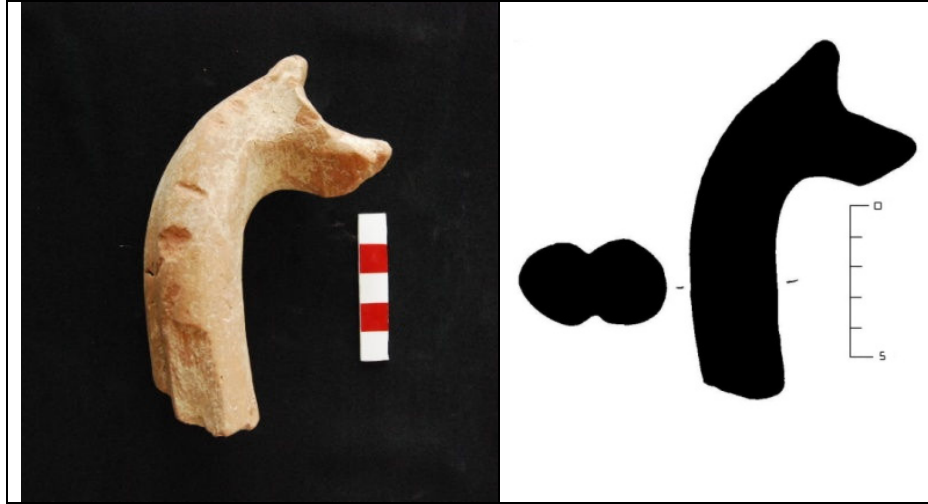

Kat. No. 6

6. Buluntu Yeri: GYM I

Tip: ?

Hamur Rengi: Kızılımsı koyu kahverengi

Astar Rengi: Hamur ile aynı renk

Katkı Maddesi: Yoğun mikalı, seyrek taşçıklı

Hamur Yapısı: İyi pişmiş, sert

Tanım: Bir amphoraya ait kulp parçası gövdeden yukarı çıkarken keskin bir açıyla aşağıya inmiş, çift boğumlu kesite sahiptir.

Tarih: GYM kazılarında aynı tabakada bulunan sikke ve seramik buluntularının yardımıyla bu parça İ.S. 5. yüzyıla tarihlenebilir.



Kat. No. 7

7. Buluntu Yeri: GYM I

Tip: Geç Rhodos amphorası

Hamur Rengi: Açık Kahverengi

Astar Rengi: Devetüyü

Katkı Maddesi: Seyrek mikalı, seyrek kumlu.

Hamur Yapısı: İyi pişmiş, az gözenekli.

Tanım: Oval kesitli kulp parçası.

Tarih: İ.Ö. 1.yüzyıl – İ.S. 2. yüzyıl ortalarına kadar üretilmişlerdir.

Benzerleri: Bezczyk 1994, 89(pl.1.55).

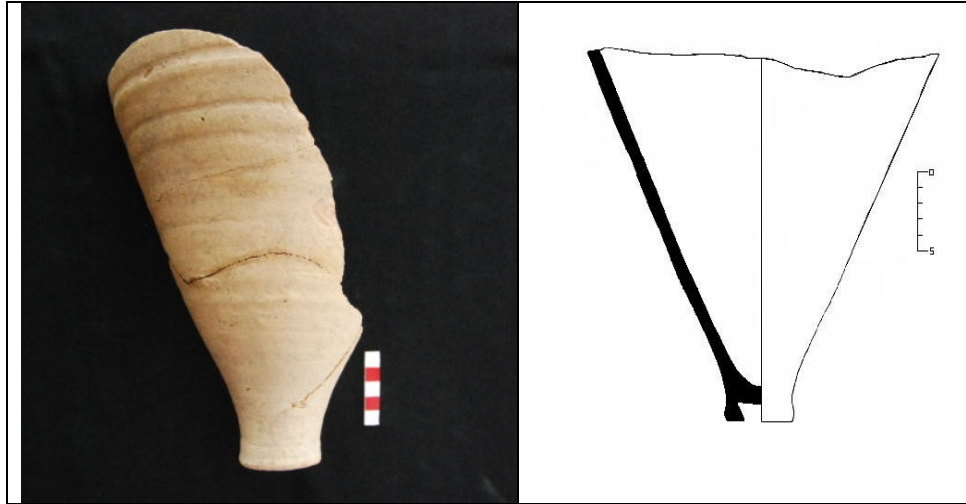

Kat. No. 8

8. Buluntu Yeri: GYM I Doğu

Tip: ?

Kaide Çapı (dıştan): 4.6 cm

Kaide Çapı (içten): 2.6 cm

Hamur Rengi: Koyu kahverengi

Astar Rengi: Devetüyü

Katkı Maddesi: Seyrek mikalı, seyrek taşçıklı.

Hamur Yapısı: İyi pişmiş, orta sertlikte.

Tanım: İçi boş, ucu yuvarlatılmış dipte içe profillendirilmiş kaide parçası gövdeden dibe doğru daralan forma sahip.

Tarih: GYM kazılarında aynı tabakada bulunan sikke ve seramik buluntularının yardımıyla bu parça İ.S. 5. yüzyıla tarihlenebilir.

3.3. GYM II NOLU AÇMADAN BULUNAN AMPHORALAR

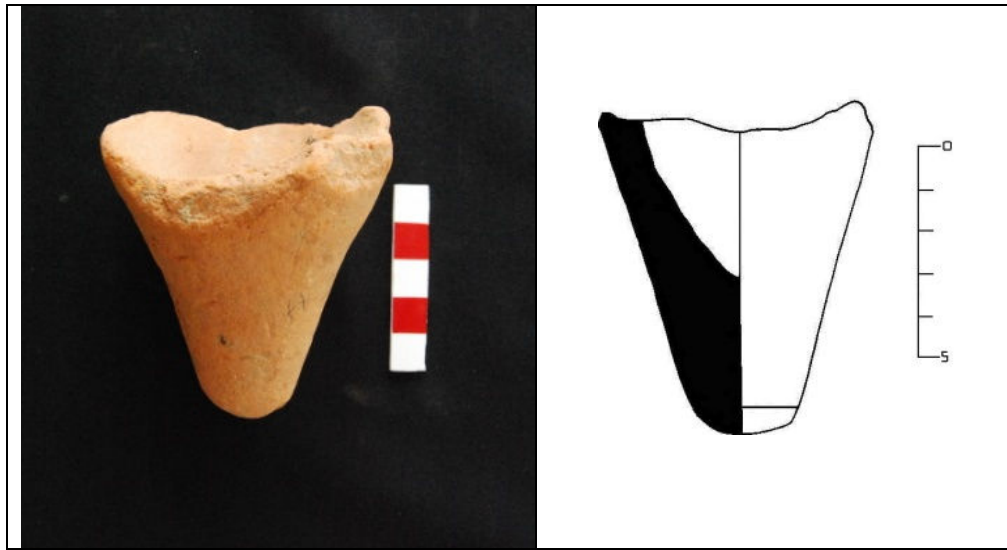

Kat. No. 9

9. Buluntu Yeri: GYM II Latrina

Tip: ?

Kaide Çapı (dıştan): 2.4 cm

Hamur Rengi: Kızılımsı koyu kahverengi

Astar Rengi: Hamur ile aynı renk

Katkı Maddesi: Seyrek mikalı

Hamur Yapısı: İyi pişmiş, sert

Tanım: İçi dolu, uca doğru yuvarlatılmış kaide parçası.

Tarih: GYM kazılarında aynı tabakada bulunan sikke ve seramik buluntularının yardımıyla bu parça İ.S. 4. yüzyıla tarihlenebilir.

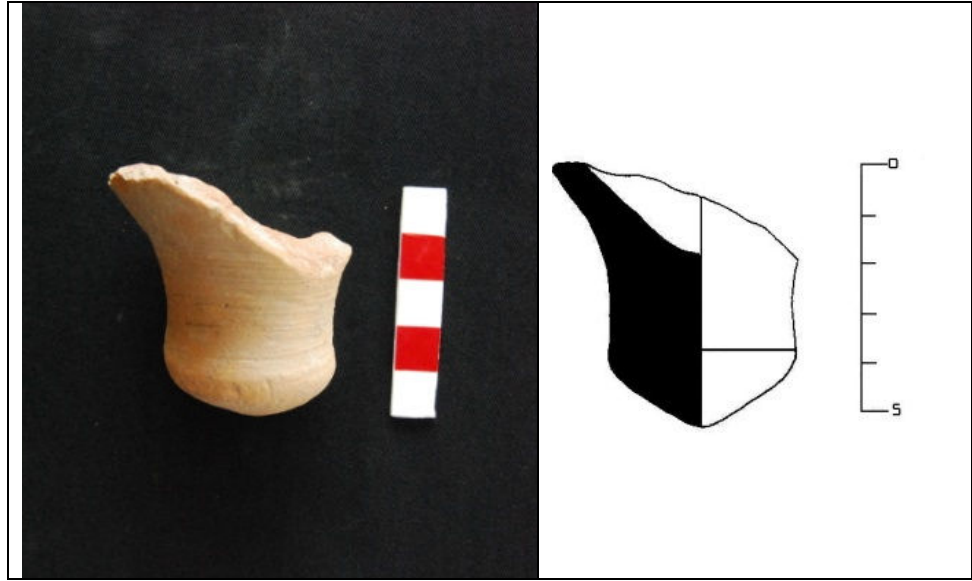

Kat. No. 10

10. Buluntu Yeri: GYM II Latrina

Tip: Afrika Tip II amphorası

Kaide Çapı (dıştan): 3.5 cm

Hamur Rengi: Kızılımsı kahverengi

Astar Rengi: Devetüyü

Katkı Maddesi: Seyrek mikalı, bitkisel katkı maddesi

Hamur Yapısı: İyi pişmiş, sert

Tanım: İçi dolu, dibe doğru daralan kaide parçası dipte sivrileşmiştir.

Tarih: İ.S. 3. yüzyılla İ.S. 5. yüzyıl arasında üretilmişlerdir.

Benzerleri: Panella 1972, 102.

3.4. GYM III NOLU AÇMADAN BULUNAN AMPHORALAR

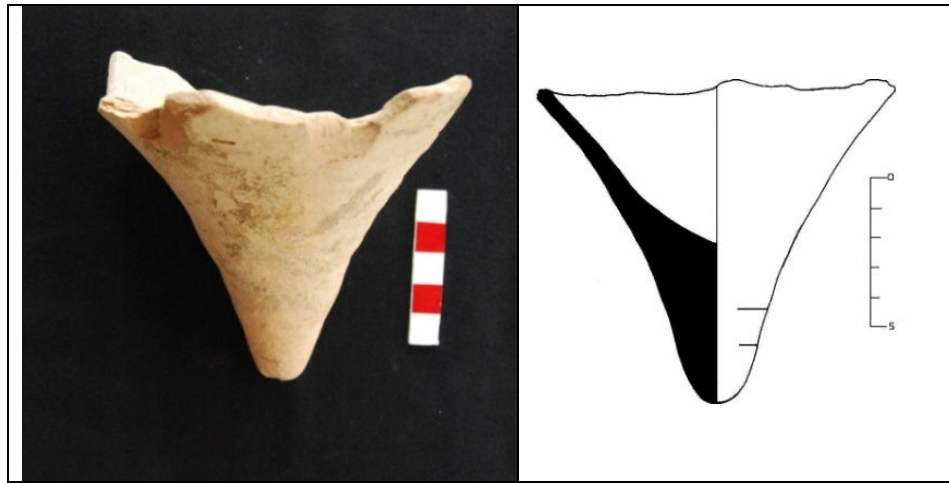

Kat. No. 11

11. Buluntu Yeri: GYM III 2 Nolu dükkan

Tip: Tripolitania III amphorası

Kaide Çapı (dıştan): 1.4 cm

Hamur Rengi: Açık kahverengi

Astar Rengi: Devetüyü

Katkı Maddesi: Yoğun mikalı

Hamur Yapısı: İyi pişmiş, orta sertlikte

Tanım: İçi dolu, uca doğru sivrileştirilip dipte yuvarlatılmış kaide parçası aşınmış yiv izleri bulunmaktadır.

Tarih: İ.S. 2. yüzyıl – İ.S. 3. yüzyıl arasında üretilmişlerdir.

Benzerleri: Massa 1980-1981, 240-242, Fig.8.

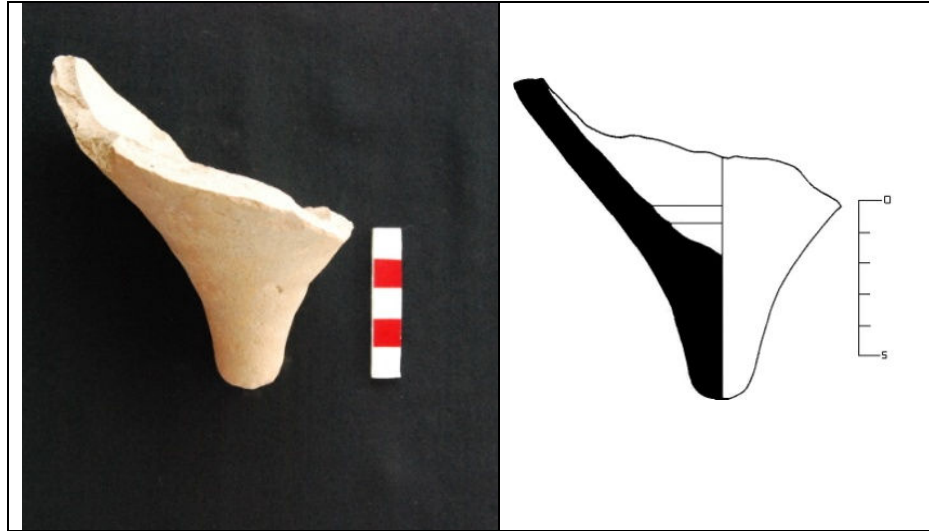

Kat. No. 12

12. Buluntu Yeri: GYM III 2 Nolu dükkan

Tip: ?

Kaide Çapı (dıştan): 1.9 cm

Hamur Rengi: Koyu kahverengi

Astar Rengi: Devetüyü

Katkı Maddesi: Seyrek mikalı, seyrek kumlu

Hamur Yapısı: İyi pişmiş, az gözenekli

Tanım: İçi boş, dibe doğru daralıp ucu yuvarlatılmış kaide parçasının iç kısmında yivler görülmektedir.

Tarih: GYM kazılarında aynı tabakada bulunan sikke ve seramik buluntularının yardımıyla bu parça İ.S. 4 - İ.S. 5. yüzyıla tarihlenebilir.

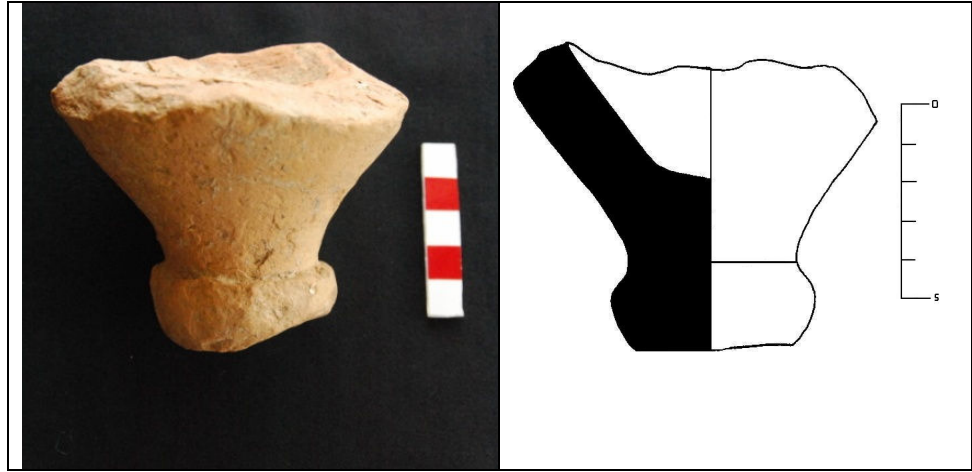

Kat. No. 13

13. Buluntu Yeri: GYM III 2 Nolu dükkan

Tip: ?

Kaide Çapı (dıştan): 4.5 cm

Hamur Rengi: Koyu kahverengi

Astar Rengi: Devetüyü

Katkı Maddesi: Seyrek mikalı, seyrek taşçıklı

Hamur Yapısı: İyi pişmiş, sert

Tanım: İçi dolu, plastik halka eklentili kaide parçası uçta düzleştirilmiş.

Tarih: GYM kazılarında aynı tabakada bulunan sikke ve seramik buluntularının yardımıyla bu parça İ.S. 6. yüzyıla tarihlenebilir.



Kat. No. 14

14. Buluntu Yeri: GYM III 2 Nolu dükkan

Tip: ?

Kaide Çapı (dıştan): 3.9 cm

Hamur Rengi: Açık kahverengi

Astar Rengi: Açık gri

Katkı Maddesi: Seyrek mikalı

Hamur Yapısı: Orta sertlikte

Tanım: İçi dolu, uca doğru daralıp uçta yuvarlatılmış kaide parçası uçta düzleştirilmiş.

Tarih: GYM kazılarında aynı tabakada bulunan sikke ve seramik buluntularının yardımıyla bu parça İ.S. 4. yüzyıla tarihlenebilir.

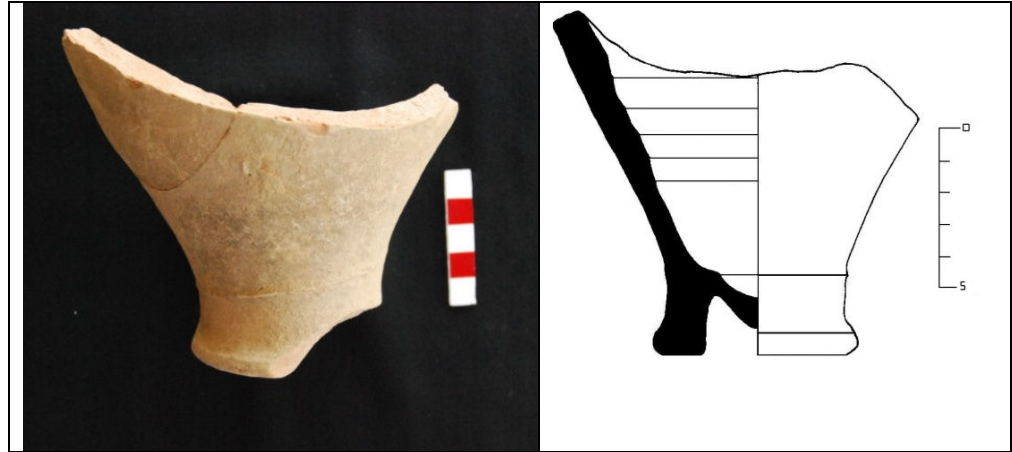

Kat. No. 15

15. Buluntu Yeri: GYM III 2 Nolu dükkan

Tip: LR 3 amphorası

Kaide Çapı (dıştan): 6.5 cm

Hamur Rengi: Kızılımsı koyu kahverengi

Astar Rengi: Devetüyü

Katkı Maddesi: Seyrek mikalı

Hamur Yapısı: İyi pişmiş, az gözenekli

Tanım: İçi boş, ucu yuvarlatılmış, dipte içe profilendirilmiş kaide parçasının içte gövdeye uzanan kısmında yivler görülmektedir.

Tarih: İ.S. 1. yüzyıl – İ.S. 4. yüzyıl arasında üretilmişlerdir.

Benzerleri: Bass 1981, 185.

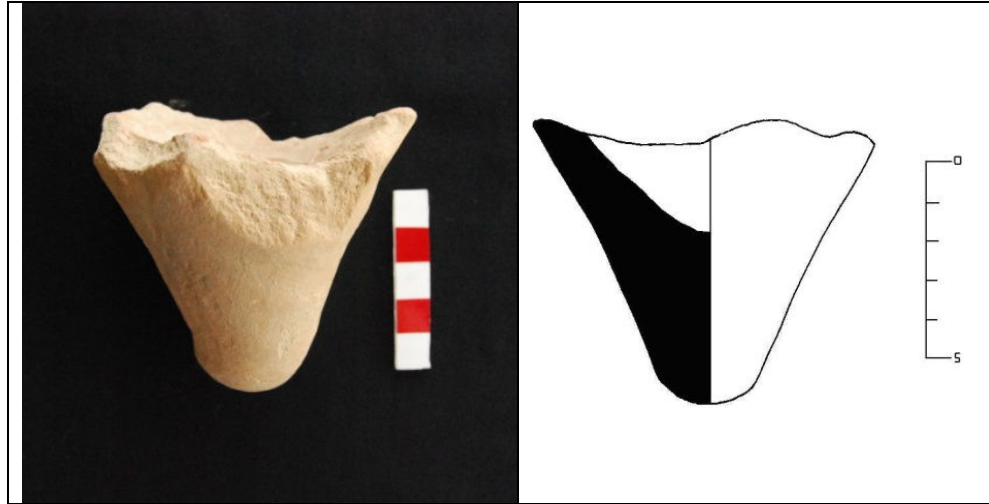

Kat. No. 16

16. Buluntu Yeri: GYM III 2 Nolu dükkan

Tip: DR 1 amphorası

Kaide Çapı (dıştan): 3.5 cm

Hamur Rengi: Koyu kahverengi

Astar Rengi: Devetüyü

Katkı Maddesi: Seyrek mikalı

Hamur Yapısı: İyi pişmiş, sert

Tanım: İçi dolu dibe doğru daralan kaide parçası dipte yuvarlatılmıştır.

Tarih: İ.Ö. 2. yüzyıl sonlarından – İ.Ö. 1. yüzyıla kadar üretilmişlerdir.

Benzerleri: Grego 1985, 151.

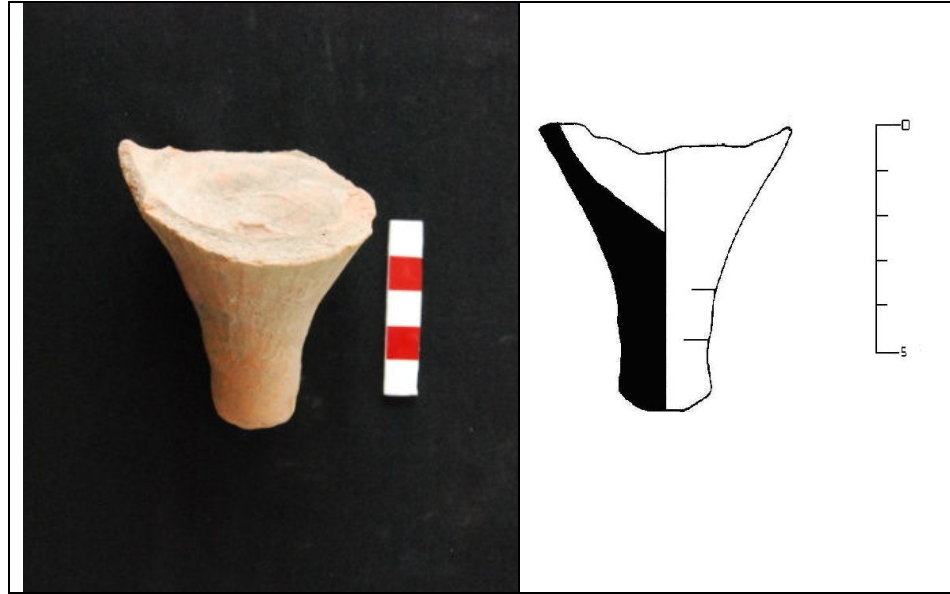

Kat. No. 17

17. Buluntu Yeri: GYM III 2 Nolu dükkan

Tip: DR 6A

Kaide Çapı (dıştan): 2.2 cm

Hamur Rengi: Kızılımsı koyu kahverengi

Astar Rengi: Hamur ile aynı renk

Katkı Maddesi: Az mika

Hamur Yapısı: İyi pişmiş, gözenekli

Tanım: İçi dolu, dibe doğru daralan kaide parçası dipte yuvarlatılmıştır. kaide parçasının üzerinde yivler görülmekte.

Tarih: İ.Ö. 1. yüzyıl – İ.S. 1. yüzyıl arasında üretilmişlerdir.

Benzerleri: Cipriano 1992-1994, 206.

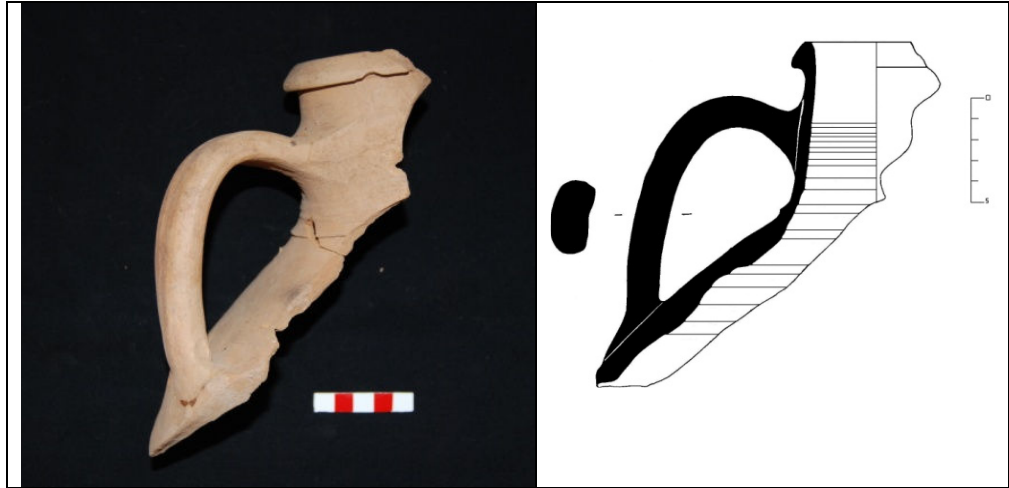

Kat. No. 18

18. Buluntu Yeri: GYM III 2 Nolu dükkan

Tip: ?

Ağız Çapı (dıştan): 8.8 cm

Ağız Çapı (içten): 6.6 cm

Hamur Rengi: Koyu kahverengi

Astar Rengi: Hamur ile aynı renk

Katkı Maddesi: Seyrek mikalı, seyrek kumlu

Hamur Yapısı: İyi pişmiş, gözenekli

Tanım: Bu amphora dışa çekik sarkık ağız kenarına, konik içi yivlendirilmiş boyuna, boyundan başlayıp omuzda birleşen oval kesitli kulplara sahiptir.

Tarih: GYM kazılarında aynı tabakada bulunan sikke ve seramik buluntularının yardımıyla bu parça İ.S. 5. – İ.S. 6. yüzyıla tarihlenebilir.

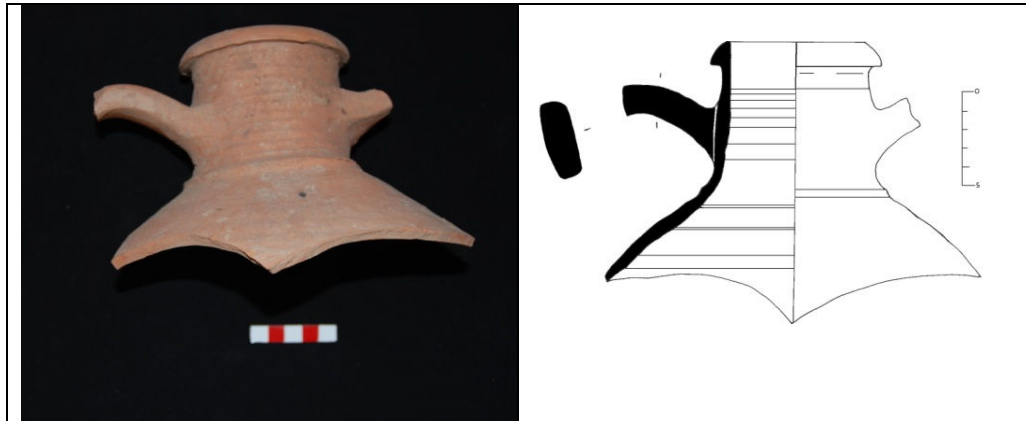

Kat. No. 19

19. Buluntu Yeri: GYM III 2 Nolu dükkan

Tip: ?

Ağız Çapı (dıştan): 9.3 cm

Ağız Çapı (içten): 7.2 cm

Hamur Rengi: Kırmızı

Astar Rengi: Hamur ile aynı renk

Katkı Maddesi: Seyrek mikalı, bitkisel katkı maddesi

Hamur Yapısı: İyi pişmiş, gözenekli

Tanım: Bu amphora dışa çekik sarkık ağız kenarına, konik içi yivlendirilmiş bir boyuna, boyundan çıkan kare kesitli kulplara sahiptir. Amphoranın boyun kısmı içte olduğu gibi dışta da yivlendirilmiştir.

Tarih: GYM kazılarında aynı tabakada bulunan sikke ve seramik buluntularının yardımıyla bu parça İ.S. 4. – İ.S. 7. yüzyıla tarihlenebilir.



Kat. No. 20

20. Buluntu Yeri: GYM III 2 Nolu dükkan

Tip: ?

Ağız Çapı (dıştan): 6.7 cm

Ağız Çapı (içten): 5.7 cm

Hamur Rengi: Koyu kızılımsı kahverengi

Astar Rengi: Hamur ile aynı renk

Katkı Maddesi: Seyrek mikalı

Hamur Yapısı: Yüksek ateşte fırınlanmış gri hamur, sert, az gözenekli

Tanım: Bu amphora ucu yuvarlatılmış dışa çekik ağız kenarına, boynun tam ortasında çıkan kulplara, kulp hizasında boyun çıkıntısı oluşturulmuş.

Tarih: GYM kazılarında aynı tabakada bulunan sikke ve seramik buluntularının yardımıyla bu parça İ.S. 4. yüzyıla tarihlenebilir.



Kat. No. 21

21. Buluntu Yeri: GYM III 2 Nolu dükkan

Tip: ?

Ağız Çapı (dıştan): 7.4 cm

Ağız Çapı (içten): 6.4 cm

Hamur Rengi: Koyu kahverengi

Astar Rengi: Hamur ile aynı renk

Katkı Maddesi: Seyrek mikalı, bitkisel katkı maddesi

Hamur Yapısı: İyi pişmiş, orta sertlikte, gözenekli

Tanım: Dışa çekik sarkık ağız kenarına sahip, boyun kısmında kulpun çıkış yerinde plastik halka eklentisi bulunmaktadır.

Tarih: GYM kazılarında aynı tabakada bulunan sikke ve seramik buluntularının yardımıyla bu parça İ.S. 5. yüzyıla tarihlenebilir.



Kat. No. 22

22. Buluntu Yeri: GYM III 2 Nolu dükkan

Tip: DR 6B

Hamur Rengi: Kızılımsı koyu kahverengi

Astar Rengi: Sarımsı devetüyü

Katkı Maddesi: Yoğun mikalı, Seyrek kumlu

Hamur Yapısı: İyi pişmiş, sert, az gözenekli

Tanım: Boyundan çıkan kulp oval kesitli kulba sahiptir.

Tarih: İ.Ö. 1. yüzyıl - İ.S. 1. yüzyıl arasında üretilmişlerdir.

Benzerleri: Bezczy 1997a, 180.

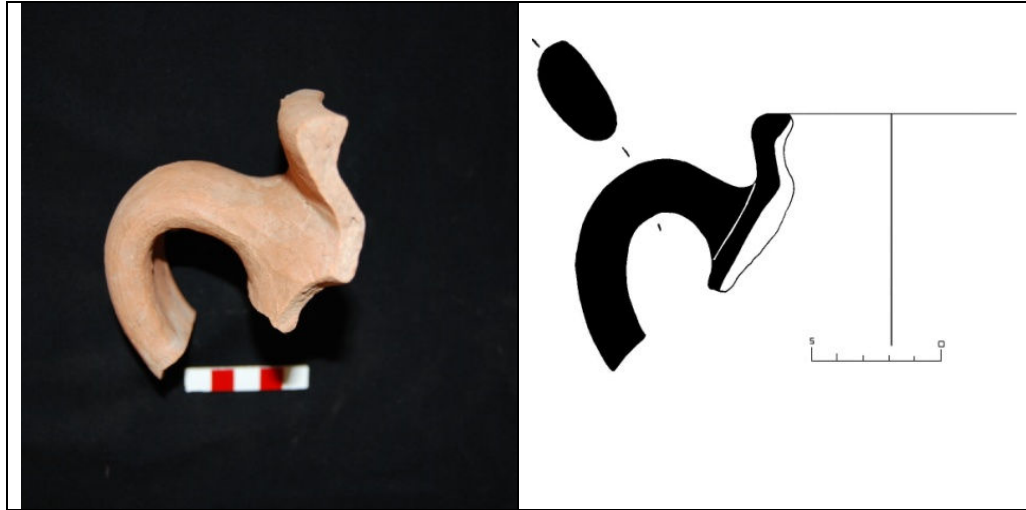

Kat. No. 23

23. Buluntu Yeri: GYM III 2 Nolu dükkan

Tip: DR 6B

Ağız Çapı (dıştan): 9.5 cm

Ağız Çapı (içten): 6.8 cm

Hamur Rengi: Kızılımsı koyu kahverengi

Astar Rengi: Hamur ile aynı renk

Katkı Maddesi: Yoğun mikalı, seyrek kumlu

Hamur Yapısı: İyi pişmiş, sert, az gözenekli

Tanım: Dışa çekik yuvarlatılmış ağız kenarına, ağız kenarının hemen altından başlayan yuvarlatılmış kulbun açısına bakıldığında boyunda bittiği görülen oval kesitli kulba sahiptir.

Tarih: İ.Ö. 1. yüzyıl - İ.S. 1. yüzyıl arasında üretilmişlerdir.

Benzerleri: Bezczyk 1997a, 180.



Kat. No. 24

24. Buluntu Yeri: GYM III 2 Nolu dükkan

Tip: ?

Ağız Çapı (dıştan): 13.2 cm

Ağız Çapı (içten): 9.4 cm

Hamur Rengi: Açık kızılımsı koyu kahverengi

Astar Rengi: Sarımsı devetüyü

Katkı Maddesi: Yoğun mikalı, seyrek kumlu, bitkisel katkı maddesi

Hamur Yapısı: İyi pişmiş, sert

Tanım: Dışa çekik sarkık ağız kenarına, ağız kenarının hemen altından başladığını gösteren kulp kırığına sahiptir.

Tarih: GYM kazılarında aynı tabakada bulunan sikke ve seramik buluntularının yardımıyla bu parça İ.S. 5 – İ.S. 6. yüzyıla tarihlenebilir.

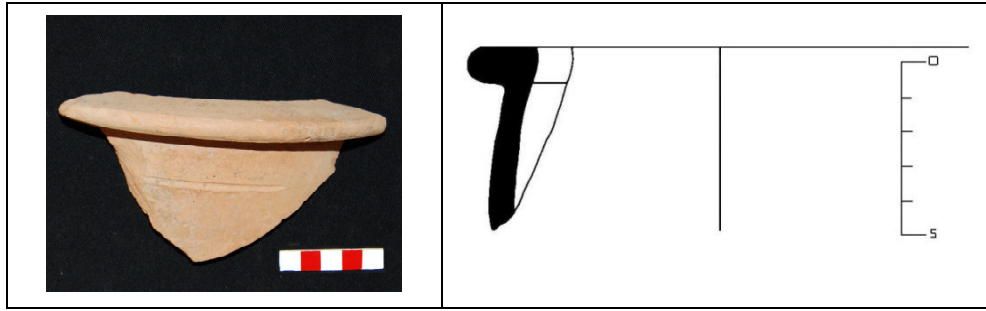

Kat. No. 25

25. Buluntu Yeri: GYM III 2 Nolu dükkan

Tip: ?

Ağız Çapı (dıştan): 14 cm

Ağız Çapı (içten): 10 cm

Hamur Rengi: Koyu kahverengi

Astar Rengi: Devetüyü

Katkı Maddesi: Yoğun mikalı, bitkisel katkı maddesi

Hamur Yapısı: İyi pişmiş, orta sertlikte, gözenekli

Tanım: Dışa çekik sarkık ağız kenarına sahip amphora parçası.

Tarih: GYM kazılarında aynı tabakada bulunan sikke ve seramik buluntularının yardımıyla bu parça İ.S. 5– İ.S. 6. yüzyıla tarihlenebilir.

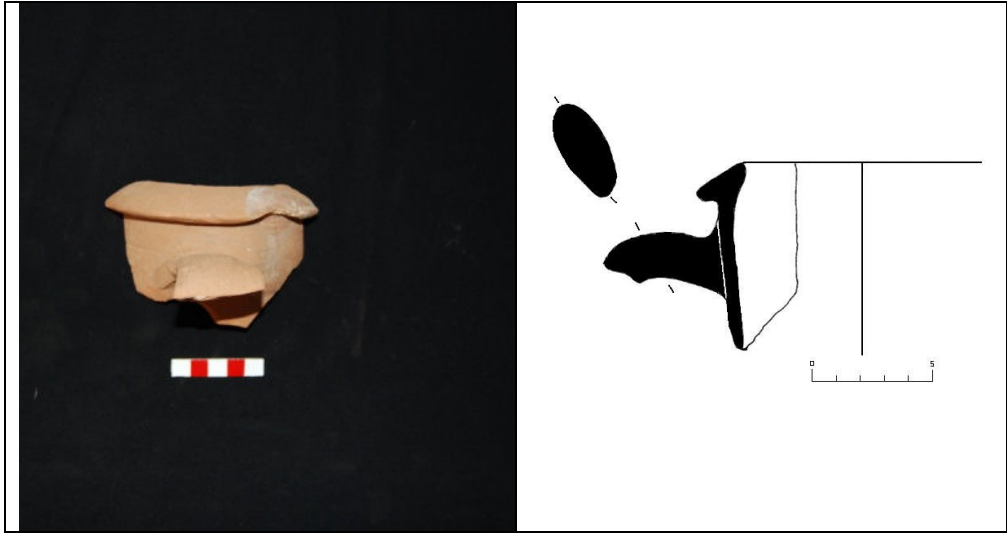

Kat. No. 26

26. Buluntu Yeri: GYM III 2 Nolu dükkan

Tip: ?

Ağız Çapı (dıştan): 10 cm

Ağız Çapı (içten): 4.4 cm

Hamur Rengi: Koyu kahverengi

Astar Rengi: Kızılımsı kahverengi

Katkı Maddesi: Bitkisel katkı maddesi, temiz kil

Hamur Yapısı: İyi pişmiş, gözenekli

Tanım: Dışa çekik sarkık ağız kenarına ağız kenarının altından başlayan oval kesitli kulba sahip amphora parçası.

Tarih: GYM kazılarında aynı tabakada bulunan sikke ve seramik buluntularının yardımıyla bu parça İ.S. 5. yüzyıla tarihlenebilir.

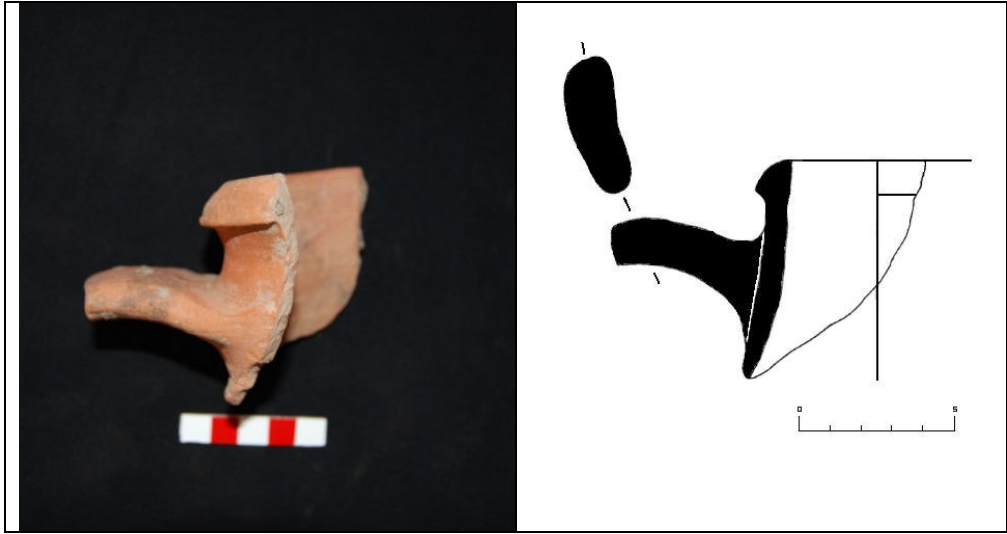

Kat. No. 27

27. Buluntu Yeri: GYM III 2 Nolu dükkan

Tip: ?

Ağız Çapı (dıştan): 6 cm

Ağız Çapı (içten): 5.5 cm

Hamur Rengi: Kızılımsı koyu kahverengi

Astar Rengi: Kırmızı

Katkı Maddesi: Seyrek mikalı, seyrek kumlu

Hamur Yapısı: İyi pişmiş, sert

Tanım: Dışa çekik ucu yuvarlatılmış ağız kenarına, boyundan başlayan dikdörtgen kesitli kulba sahip.

Tarih: GYM kazılarında aynı tabakada bulunan sikke ve seramik buluntularının yardımıyla bu parça İ.S. 5. yüzyıla tarihlenebilir.



Kat. No. 28

28. Buluntu Yeri: GYM III 2 Nolu dükkan

Tip: ?

Ağız Çapı (dıştan): 7 cm.

Ağız Çapı (içten): 4.6 cm.

Hamur Rengi: Koyu kahverengi

Astar Rengi: Hamur ile aynı renk

Katkı Maddesi: Yoğun mikalı

Hamur Yapısı: İyi pişmiş, orta sertlikte

Tanım: Ucu yuvarlatılmış ağız kenarına, ağız kenarının hemen altından başlayan oval kesitli kulplara sahiptir.

Tarih: GYM kazılarında aynı tabakada bulunan sikke ve seramik buluntularının yardımıyla bu parça İ.S. 4. yüzyıla tarihlenebilir.



Kat. No. 29

29. Buluntu Yeri: GYM III 2 Nolu dükkan

Tip: ?

Ağız Çapı (dıştan): 7.6 cm.

Ağız Çapı (içten): 5.8 cm.

Hamur Rengi: Koyu kahverengi

Astar Rengi: Hamur ile aynı renk

Katkı Maddesi: Seyrek mikalı, bitkisel katkı maddesi

Hamur Yapısı: İyi pişmiş, gözenekli

Tanım: Dışa çekik ucu yuvarlatılmış ağız kenarına, silindirik bir boyuna, boyunda başladığını gösteren kulp izlerine, kulp çıkış yerlerinde plastik halka eklentisine sahiptir.

Tarih: GYM kazılarında aynı tabakada bulunan sikke ve seramik buluntularının yardımıyla bu parça İ.S. 5. yüzyıla tarihlenebilir.

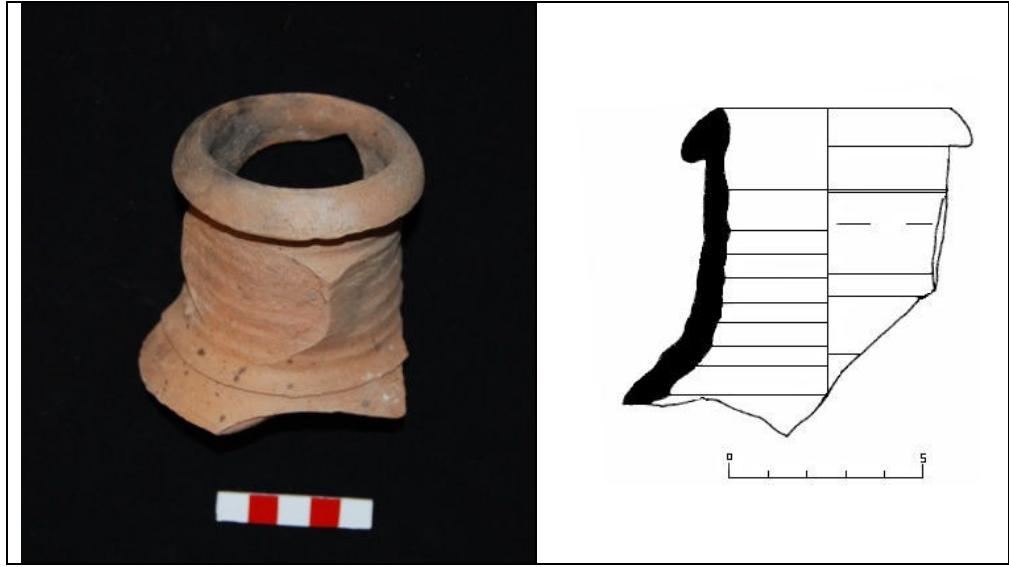

Kat. No. 30

30. Buluntu Yeri: GYM III 2 Nolu dükkan

Tip: ?

Ağız Çapı (dıştan): 7.3 cm.

Ağız Çapı (içten): 5.6 cm.

Hamur Rengi: Kızılımsı koyu kahverengi

Astar Rengi: Hamur ile aynı renk

Katkı Maddesi: Az mika, bitkisel katkı maddesi

Hamur Yapısı: İyi pişmiş, sert

Tanım: Dışa çekik sarkık ağız kenarına, silindirik bir boyuna, boyunda başladığını gösteren kulp izlerine, boyunun iç kısmında yivlere sahiptir.

Tarih: GYM kazılarında aynı tabakada bulunan sikke ve seramik buluntularının yardımıyla bu parça İ.S. 6. yüzyıla tarihlenebilir.

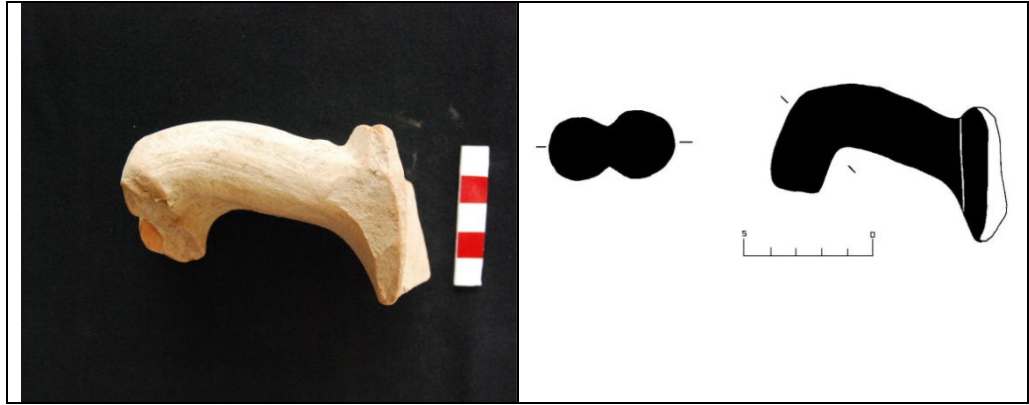

Kat. No. 31

31. Buluntu Yeri: GYM III 3 Nolu dükkan

Tip: Dressel 2-4 amphorası

Hamur Rengi: Kızılımsı koyu kahverengi

Astar Rengi: Devetüyü

Katkı Maddesi: Seyrek mikalı

Hamur Yapısı: İyi pişmiş, sert

Tanım: Boyun kısmından ayrılan keskin bir açıyla gövdeye inen ikiz kulp kesitlerine sahip kulp parçası.

Tarih: İ.Ö. 1. yüzyıl sonu- İ.S. 1. Yüzyıl arasında üretilmişlerdir.

Benzerleri: Massa 1980-1981, 235 vd, Fig.6., Falguera Anteas 1991, 94.

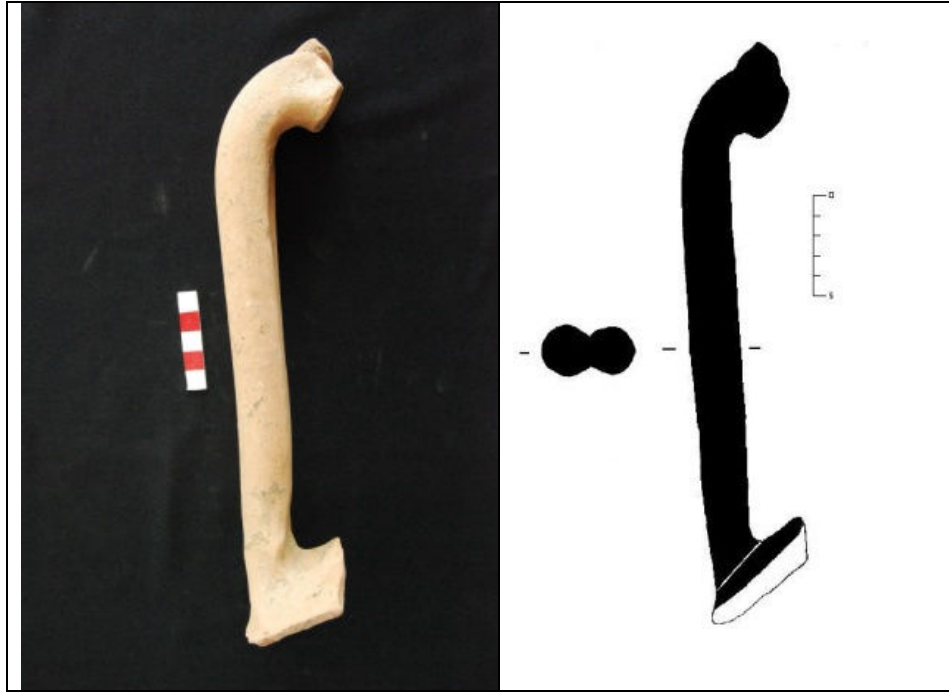

Kat. No. 32

32. Buluntu Yeri: GYM III 3 Nolu dükkan

Tip: ?

Hamur Rengi: Kızılımsı açık kahverengi

Astar Rengi: Kahverengi

Katkı Maddesi: Seyrek mikalı, seyrek kumlu

Hamur Yapısı: İyi pişmiş, sert

Tanım: Amphora ait kulp parçası, boyundan çıkış yönüne sahip, çıkış noktasından yükselen ev en yüksek yerde çıkıntı yaptığı görülen kulp çift boğumlu kesite sahiptir.

Tarih: GYM kazılarında aynı tabakada bulunan sikke ve seramik buluntularının yardımıyla bu parça İ.S. 4. yüzyıla tarihlenebilir.

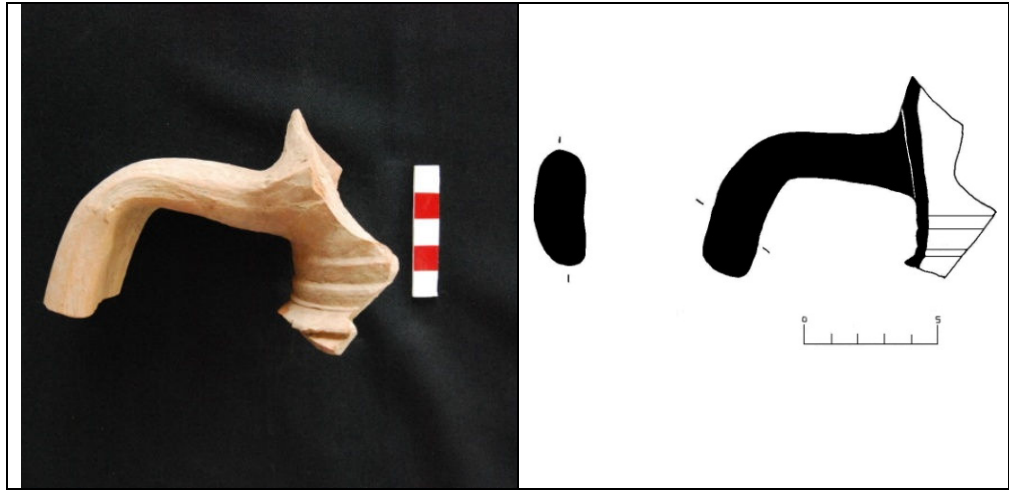

Kat. No. 33

33.Buluntu Yeri: GYM III 3 Nolu dükkan

Tip: ?

Hamur Rengi: Kırmızı

Astar Rengi: Devetüyü

Katkı Maddesi: Seyrek mikalı, bitkisel katkı maddesi

Hamur Yapısı: İyi pişmiş, gözenekli

Tanım: Korunan kısımdan görüldüğü kadarıyla boyun omuz geçisinde kademeli yivlendirilmiştir. Boyundan çıkan oval kesitli kulba sahip.

Tarih: GYM kazılarında aynı tabakada bulunan sikke ve seramik buluntularının yardımıyla bu parça İ.S. 4. yüzyıla tarihlenebilir.

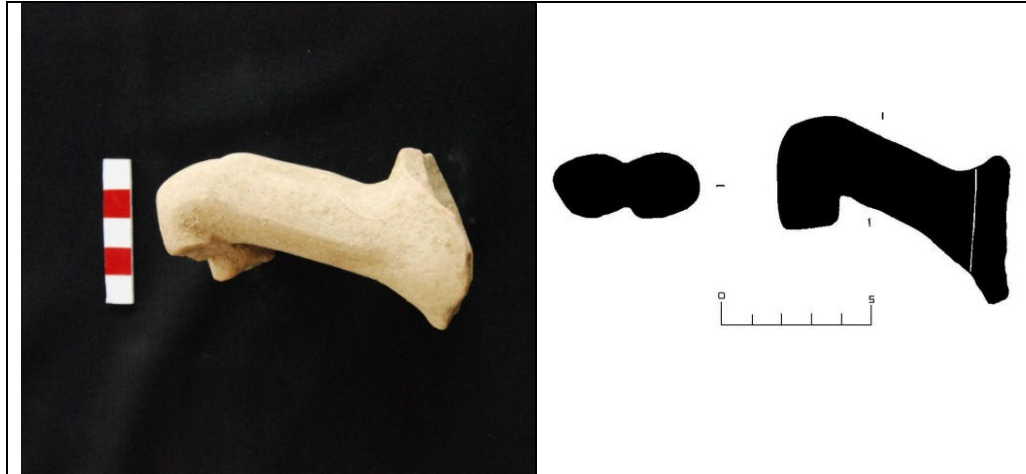

Kat. No. 34

34. Buluntu Yeri: GYM III 3 Nolu dükkan

Tip: Dressel 2-4 amphorası

Hamur Rengi: Kızılımsı kahverengi

Astar Rengi: Devetüyü

Katkı Maddesi: Yoğun mikalı, seyrek taşçıklı

Hamur Yapısı: İyi pişmiş, sert

Tanım: Boyun kısmından ayrılıp yukarı çıkan kulp keskin bir açılı yapılarak gövdeye inmiş ikiz kulp kesiti olan kulp parçası.

Tarih: İ.Ö. 1. yüzyıl sonu - İ.S. 2. yüzyıl ortalarında üretilmişlerdir.

Benzerleri: Falguera Anteaş 1991, 94., Nolla 1982, 169., Scognamiglio 1993, 157., Scognamiglio 1985, 20.

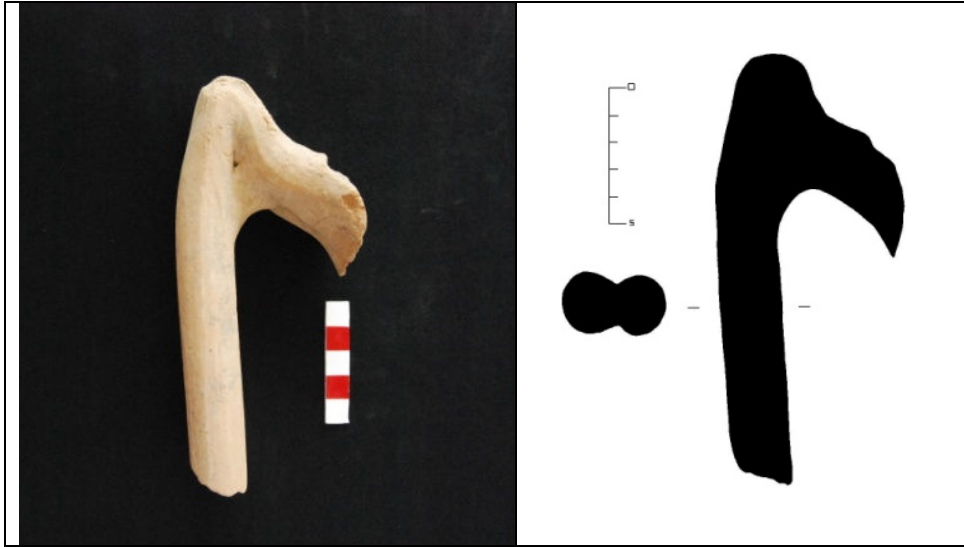

Kat. No. 35

35. Buluntu Yeri: GYM III 3 Nolu dükkan

Tip: Agora M54

Hamur Rengi: Açık kahverengi

Astar Rengi: Devetüyü

Katkı Maddesi: Yoğun mikalı, seyrek taşçıklı, bitkisel katkı maddesi

Hamur Yapısı: İyi pişmiş, sert, az gözenekli

Tanım: Boyundan keskin bir açıyla ayrılan çift boğumlu kesite sahip kulp parçası.

Tarih: İ.S. 1. yüzyılda üretilmişlerdir.

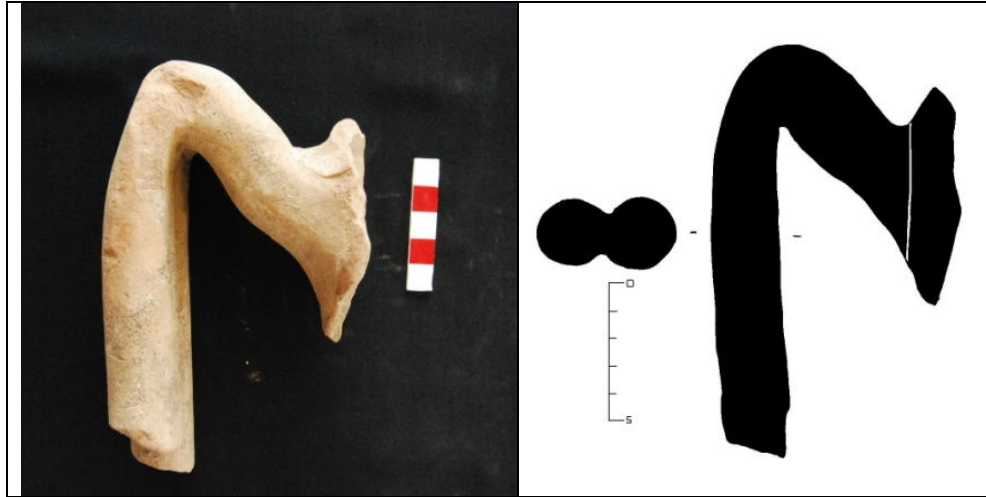

Kat. No. 36

36. Buluntu Yeri: GYM III 3 Nolu dükkan

Tip: Dressel 2-4 amphorası

Hamur Rengi: Koyu kahverengi

Astar Rengi: Devetüyü

Katkı Maddesi: Yoğun mikalı, bitkisel katkı maddesi

Hamur Yapısı: İyi pişmiş

Tanım: Boyunla birleştiği noktadan keskin bir açıyla ayrılan, çift boğumlu kesite sahip kulp parçası

Tarih: İ.Ö. 1. yüzyıl sonundan- İ.S.1. yüzyıl ortalarına kadar üretilmişlerdir.

Benzerleri: Massa 1980-1981, 235 vd, Falguera Anteas 1991, 83., Nolla 1982, 169., Sciallano 1985, 13. Pollino 1986, 174.



Kat. No. 37

37. Buluntu Yeri: GYM III 3 Nolu dükkan

Tip: ?

Ağız Çapı (dıştan): 9 cm

Ağız Çapı (içten): 6.2 cm

Hamur Rengi: Koyu kahverengi

Astar Rengi: Devetüyü

Katkı Maddesi: Seyrek mikalı, seyrek kumlu, bitkisel katkı maddesi

Hamur Yapısı: İyi pişmiş, sert

Tanım: Bu amphora ucu yuvarlatılmış dışa çekik ağız kenarına, ağız kenarının hemen altından başlayan oval kesitli kulplara sahiptir.

Tarih: GYM kazılarında aynı tabakada bulunan sikke ve seramik buluntularının yardımıyla bu parça İ.S. 5. yüzyıla tarihlenebilir.



Kat. No. 38

38. Env. No: TRL 07. GYM III. 355

Tip: ?

Ağız Çapı (dıştan): 9 cm

Ağız Çapı (içten): 8.2 cm

Hamur Rengi: Gri hamur kiremit rengi

Astar Rengi: Devetüyü

Katkı Maddesi: Seyrek mikalı, seyrek kumlu, bitkisel katkı maddesi

Hamur Yapısı: İyi pişmiş, sert, gözenekli, kaba hamur

Tanım: Bu amphora ucu yuvarlatılmış dışa çekik ağız kenarına, ağız kenarının altında başlayıp uzantısıyla omuzda birleştiğini gösteren oval kesitli kulplara, içi yivlendirilmiş silindirik boyuna sahiptir

Tarih: GYM kazılarında aynı tabakada bulunan sikke ve seramik buluntularının yardımıyla bu parça İ.S. 4. yüzyıla tarihlenebilir.



Kat. No. 39

39. Env. No: TRL 07. GYM III (08) 82

Tip: ?

Ağız Çapı (dıştan): 7.9 cm

Ağız Çapı (içten): 5.8 cm

Hamur Rengi: Koyu kahverengi

Astar Rengi: Sarımsı devetüyü

Katkı Maddesi: Seyrek mikalı, bitkisel katkı maddesi, az kum

Hamur Yapısı: İyi pişmiş, sert

Tanım: Bu amphora ucu yuvarlatılmış dışa çekik ağız kenarına, silindirik bir boyuna, ağız kenarının altında başlayan ve omuzda bağlanan oval kesitli kulplara sahiptir.

Tarih: GYM kazılarında aynı tabakada bulunan sikke ve seramik buluntularının yardımıyla bu parça İ.S. 5. yüzyıla tarihlenebilir.

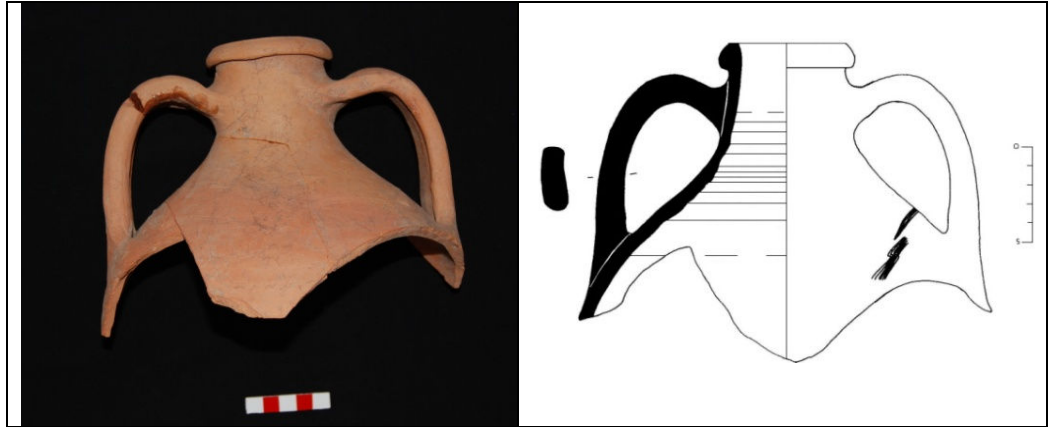

Kat. No. 40

40. Env. No: TRL 07. GYM III. 356

Tip: ?

Ağız Çapı (dıştan): 5.5 cm

Ağız Çapı (içten): 7 cm

Hamur Rengi: Kızılımsı kahverengi

Astar Rengi: Hamur ile aynı renk

Katkı Maddesi: Seyrek mikalı, bitkisel katkı maddesi

Hamur Yapısı: İyi pişmiş, gözenekli

Tanım: Bu amphora ucu yuvarlatılmış dışa çekik ağız kenarına, silindirik içi yivlendirilmiş bir boyuna, ağız kenarının altında başlayıp omuza bağlanan kare kesitli kulplara sahiptir.

Tarih: GYM kazılarında aynı tabakada bulunan sikke ve seramik buluntularının yardımıyla bu parça İ.S. 4. yüzyıla tarihlenebilir.



Kat. No. 41

41. Buluntu Yeri: GYM III 3 Nolu dükkan

Tip: ?

Ağız Çapı (dıştan): 9.9 cm

Ağız Çapı (içten): 8.2 cm

Hamur Rengi: Kızılımsı koyu kahverengi

Astar Rengi: Devetüyü

Katkı Maddesi: Seyrek mikalı, temiz kil

Hamur Yapısı: İyi pişmiş, gözenekli, kaba hamur yapısına sahip

Tanım: Bu amphora ucu yuvarlatılmış dışa çekik ağız kenarına, boyunun üst bölümünden çıkan yuvarlak kesitli kalın kulplara içi yivlendirilmiş silindirik bir boyuna sahiptir.

Tarih: GYM kazılarında aynı tabakada bulunan sikke ve seramik buluntularının yardımıyla bu parça İ.S. 4. yüzyıla tarihlenebilir.

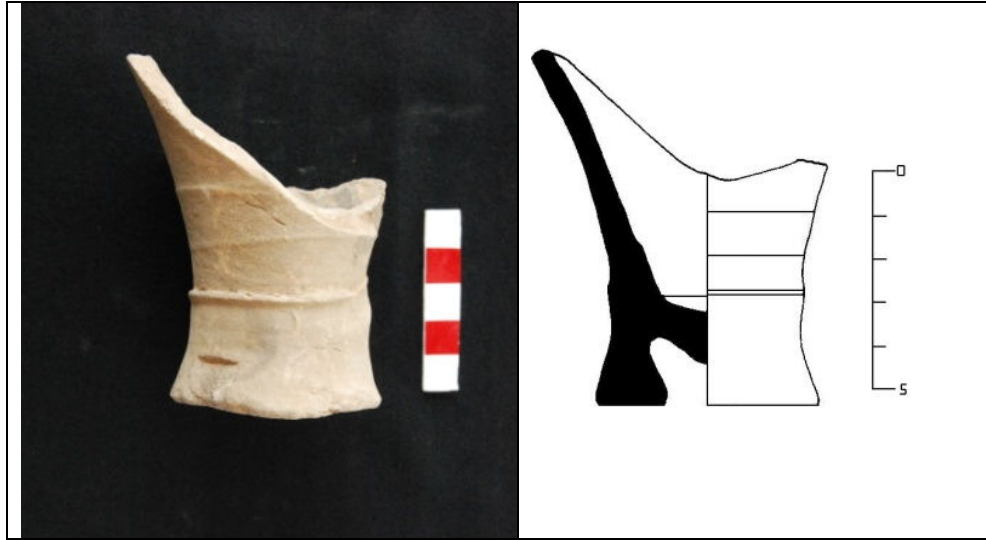

Kat. No. 42

42. Buluntu Yeri: GYM III 3 Nolu dükkan

Tip: LR 3

Kaide Çapı (dıştan): 5.2 cm

Kaide Çapı (içten): 2.4 cm

Hamur Rengi: Kızılımsı koyu kahverengi

Astar Rengi: Koyu devetüyü

Katkı Maddesi: Seyrek mikalı

Hamur Yapısı: İyi pişmiş, sert

Tanım: İçi boş, ucu yuvarlatılmış, dipte içe profillendirilmiş yüksek halka formulu kaide parçası üstte yivlendirilmiştir.

Tarih: İ.S. 1. yüzyıl – İ.S. 4. yüzyıl arasında üretilmişlerdir.

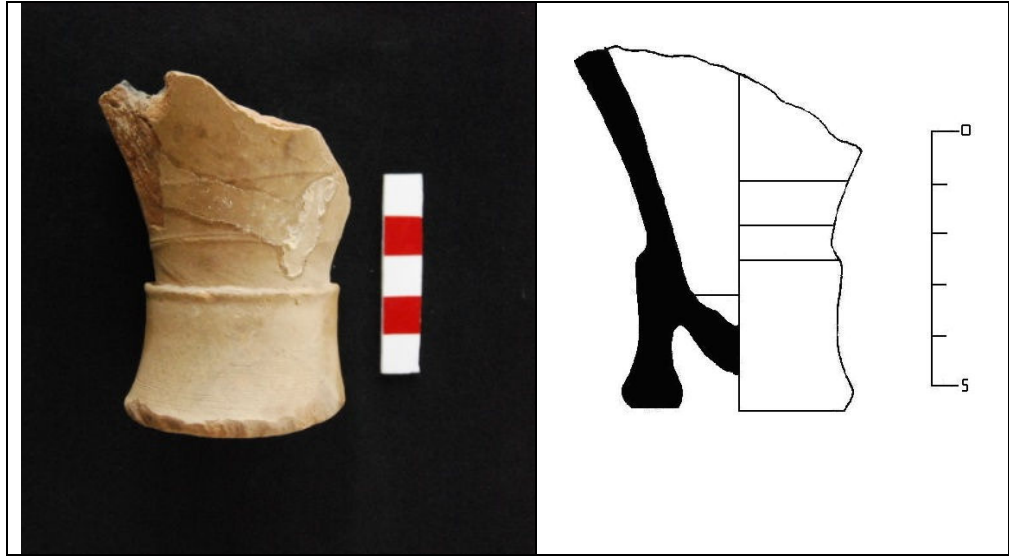

Kat. No. 43

43. Buluntu Yeri: GYM III 3 Nolu dükkan

Tip: LR 3

Kaide Çapı (dıştan): 4.9 cm

Kaide Çapı (içten): 2.4cm

Hamur Rengi: Koyu kahverengi

Astar Rengi: Devetüyü

Katkı Maddesi: Seyrek mikalı

Hamur Yapısı: İyi pişmiş, sert

Tanım: İçi boş, ucu yuvarlatılmış, dipte içe profillendirilmiş yüksek halka formulu kaide parçası üstte yivlendirilmiştir.

Tarih: İ.S. 1. yüzyıl – İ.S. 4. Yüzyıl arasında üretilmişlerdir.

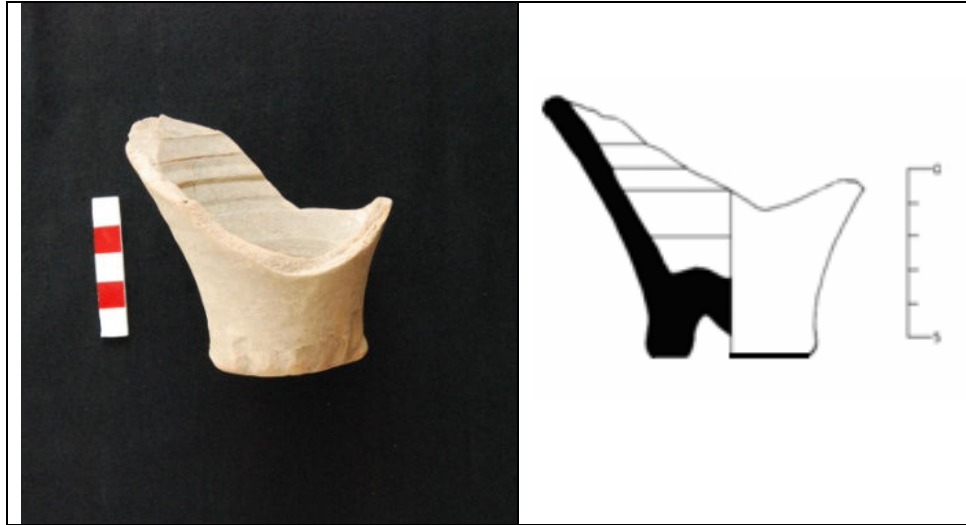

Kat. No. 44

44. Buluntu Yeri: GYM III 3 Nolu dükkan

Tip: LR 3

Kaide Çapı (dıştan): 5.1 cm

Kaide Çapı (içten): 2.7 cm

Hamur Rengi: Koyu kahverengi

Astar Rengi: Devetüyü

Katkı Maddesi: Seyrek mikalı

Hamur Yapısı: İyi pişmiş, sert

Tanım: İçi boş ucu yuvarlatılmış kaide parçasının iç kısmı yivlendirilmiş dipte içe profillendirilmiş

Tarih: İ.S. 1. yüzyıl – İ.S. 4. yüzyıl arasında üretilmişlerdir.

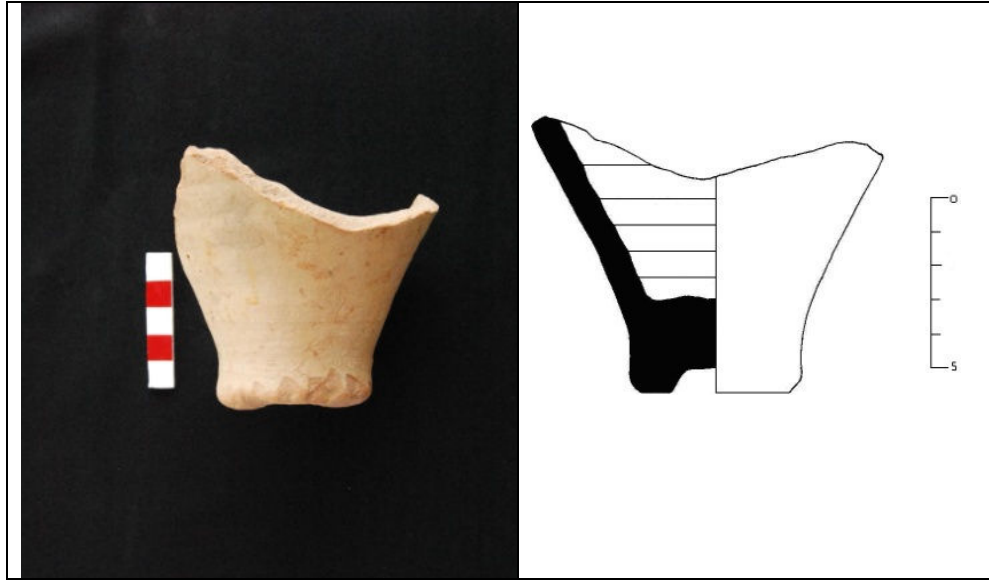

Kat. No. 45

45. Buluntu Yeri: GYM III 3 Nolu dükkan

Tip: ?

Kaide Çapı (dıştan): 4.8 cm

Kaide Çapı (içten): 2.8 cm

Hamur Rengi: Kızılımsı koyu kahverengi

Astar Rengi: Devetüyü

Katkı Maddesi: Seyrek mikalı

Hamur Yapısı: İyi pişmiş, sert

Tanım: İçi boş ucu yuvarlatılmış kaide parçasının iç kısmı yivlendirilmiş dipte içe profillendirilmiş

Tarih: GYM kazılarında aynı tabakada bulunan sikke ve seramik buluntularının yardımıyla bu parça İ.S. 4. yüzyıla tarihlenebilir.



Kat. No. 46

46. Buluntu Yeri: GYM III 3 Nolu dükkan

Tip: Kos amphorası

Kaide Çapı (dıştan): 1 cm

Hamur Rengi: Devetüyü

Astar Rengi: Hamur ile aynı renk

Katkı Maddesi: Seyrek mikalı, seyrek kumlu, seyrek taşçıklı

Hamur Yapısı: İyi pişmiş, sert

Tanım: İçi dolu, aşağıya doğru daralan form plastik halka eklentili.

Tarih: İ.Ö. 5. yüzyıl – İ.Ö. 3. yüzyıl arasında üretilmişlerdir.

Benzerleri: Monsieur 2001, 79.

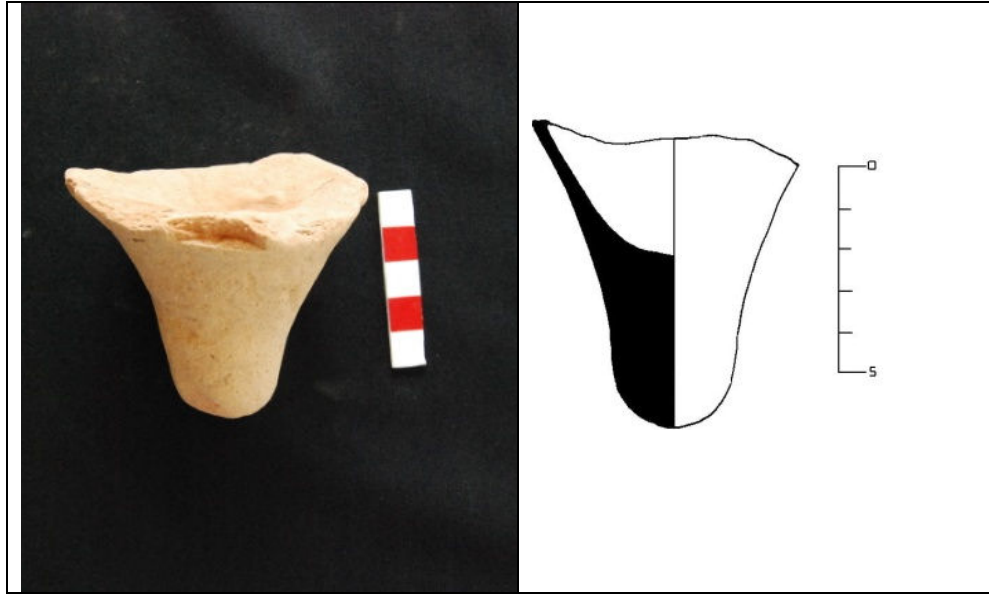

Kat. No. 47

47. Buluntu Yeri: GYM III 3 Nolu dükkan

Tip: Tripolitania I amphorası

Kaide Çapı (dıştan): 1.8 cm

Hamur Rengi: Kızılımsı turuncu

Astar Rengi: Devetüyü

Katkı Maddesi: Seyrek mikalı, seyrek kumlu

Hamur Yapısı: İyi pişmiş, sert

Tanım: İçi dolu, dibe doğru daralan kaide parçası dipte yuvarlatılmış.

Tarih: İ.S. 1. yüzyılda üretilmişlerdir.

Benzerleri: Mackensen 1934–1937, 246.



Kat. No. 48

48. Buluntu Yeri: GYM III 3 nolu dükkan

Tip: Tripolitania II amphorası

Kaide Çapı (dıştan): 1 cm

Hamur Rengi: Açık kızılımsı kahverengi

Astar Rengi: Devetüyü

Katkı Maddesi: Youğn mikalı, seyrek kumlu

Hamur Yapısı: İyi pişmiş, sert

Tanım: İçi dolu, dibe doğru daralan kaide parçası dipte yuvarlatılmıştır.

Tarih: İ.S. 2. yüzyıl – İ.S. 4. yüzyıl arasında üretilmişlerdir.



Kat. No. 49

49. Buluntu Yeri: GYM III 3 Nolu dükkan

Tip: DR 1B amphorası

Kaide Çapı (dıştan): 4.9 cm

Hamur Rengi: Kızılımsı kahverengi

Astar Rengi: Hamur ile aynı renk

Katkı Maddesi: Seyrek mikalı, seyrek kumlu, bitkisel katkı maddesi

Hamur Yapısı: İyi pişmiş, sert

Tanım: İçi dolu, dibe doğru daralan kaide parçası dipte düzleştirilmiştir.

Tarih: İ.Ö. 1. Yüzyılda üretilmişlerdir.

Benzerleri: Volpe 1994, 223, Giacobbi-Lequément 1987, 175.

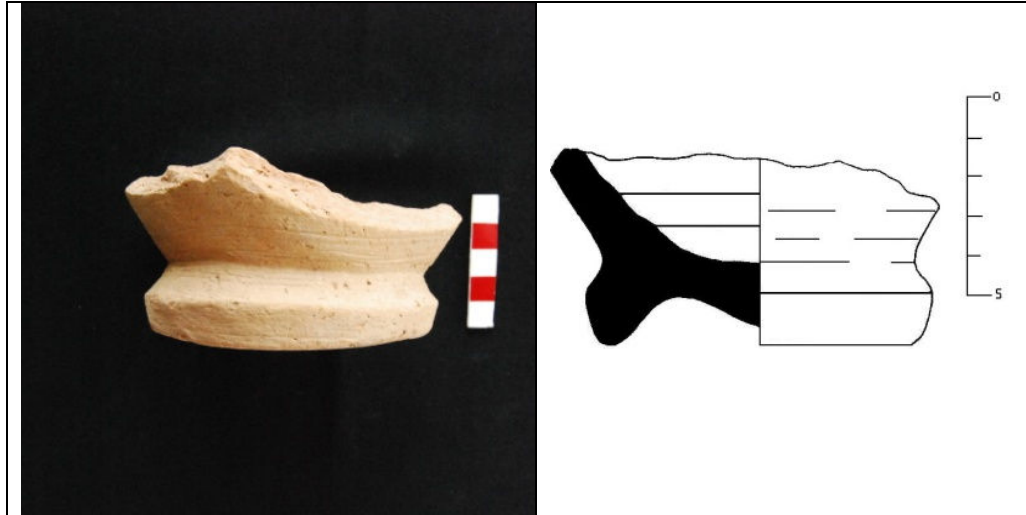

Kat. No. 50

50. Buluntu Yeri: GYM III 3 Nolu dükkan

Tip: Gauloise 4 amphorası

Kaide Çapı (dıştan): 8.4 cm

Kaide Çapı (içten): 7 cm

Hamur Rengi: Açık kahverengi

Astar Rengi: Devetüyü

Katkı Maddesi: Seyrek mikalı, seyrek taşçıklı

Hamur Yapısı: İyi pişmiş, sert, az gözenekli

Tanım: İçi boş, ucu yuvarlatılmış halka kaidenin taban kısmında içe doğru profillendirilmiş kaide parçasının gövdeye uzanan kısımlarında çark izleri bulunmaktadır.

Tarih: İ.Ö. 1.yüzyıl – İ.S. 3. yüzyıl arasında üretilmişlerdir.

Benzerleri: Laubenheimer 1987, 201.



Kat. No. 51

51. Buluntu Yeri: GYM III 3 Nolu dükkan

Tip: ?

Kaide Çapı (dıştan): 2.9 cm

Hamur Rengi: Koyu kahverengi

Astar Rengi: Devetüyü

Katkı Maddesi: Seyrek mikalı, seyrek taşçıklı

Hamur Yapısı: İyi pişmiş

Tanım: İçi dolu, kaideye doğru daralıp ucu yuvarlatılmış kaide parçasının üzeri yivlendirilmiş.

Tarih: GYM kazılarında aynı tabakada bulunan sikke ve seramik buluntularının yardımıyla bu parça İ.S. 4. yüzyıla tarihlenebilir.

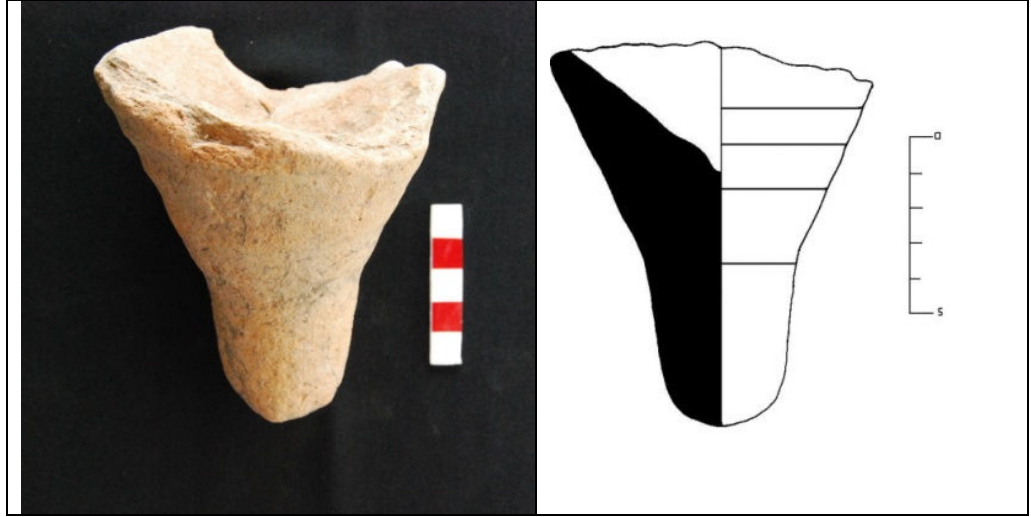

Kat. No. 52

52. Buluntu Yeri: GYM III 3 Nolu dükkan

Tip: ?

Kaide Çapı (dıştan): 3 cm

Hamur Rengi: Koyu kahverengi

Astar Rengi: Devetüyü

Katkı Maddesi: Yoğun mikalı, bitkisel katkı maddesi

Hamur Yapısı: İyi pişmiş, gözenekli, sert

Tanım: İçi dolu, kaideye doğru daralıp ucu yuvarlatılmış kaide parçasının üzeri yivlendirilmiş.

Tarih: GYM kazılarında aynı tabakada bulunan sikke ve seramik buluntularının yardımıyla bu parça İ.S. 5. yüzyıla tarihlenebilir.

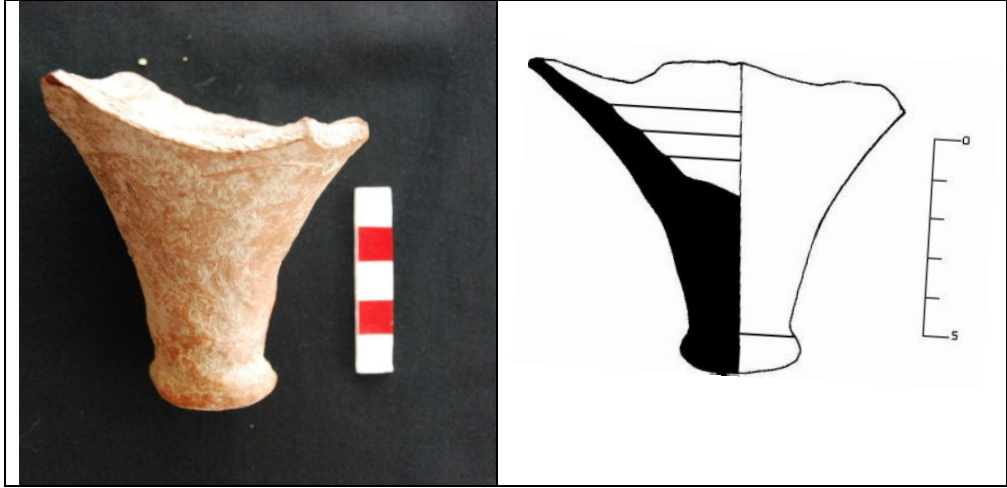

Kat. No. 53

53. Buluntu Yeri: GYM III 3 Nolu dükkan

Tip: ?

Kaide Çapı (dıştan): 3.3 cm

Hamur Rengi: Kiremit rengi

Astar Rengi: Hamur ile aynı renk

Katkı Maddesi: Yoğun mikalı

Hamur Yapısı: İyi pişmiş

Tanım: İçi dolu, kaideye doğru daralıp ucu yuvarlatılmış kaide parçası.

Tarih: GYM kazılarında aynı tabakada bulunan sikke ve seramik buluntularının yardımıyla bu parça İ.S. 6. yüzyıla tarihlenebilir.



Kat. No. 54

54. Buluntu Yeri: GYM III 3 Nolu dükkan

Tip: ?

Kaide Çapı (dıştan): 4.1 cm

Hamur Rengi: Koyu Kahverengi

Astar Rengi: Hamur ile aynı renk

Katkı Maddesi: Yoğun mikalı

Hamur Yapısı: İyi pişmiş, kaide içinde çatlaklar var

Tanım: İçi dolu, kaideye doğru daralıp ucu yuvarlatılmış kaide parçası.

Tarih: GYM kazılarında aynı tabakada bulunan sikke ve seramik buluntularının yardımıyla bu parça İ.S. 5 – İ.S. 6. yüzyıla tarihlenebilir.

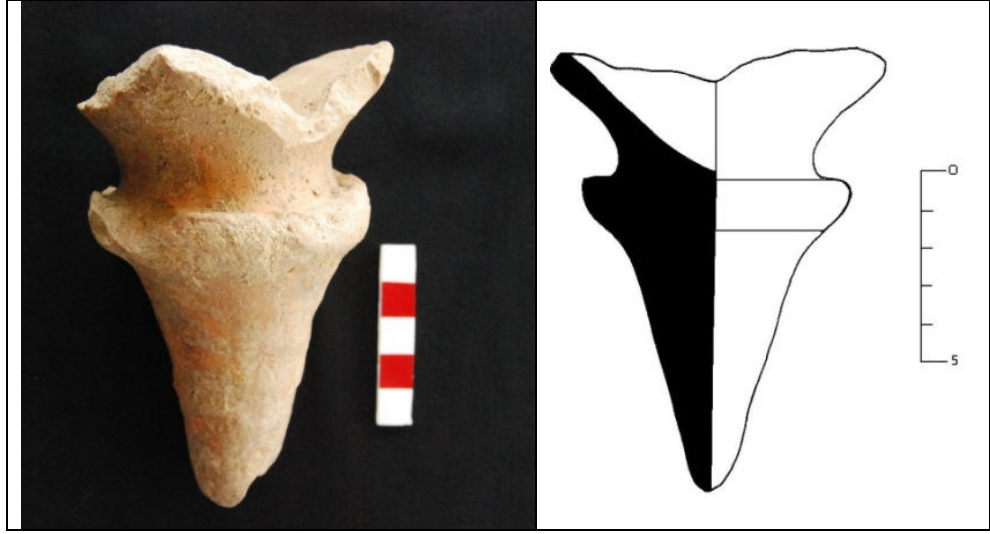

Kat. No. 55

55. Buluntu Yeri: GYM III 3 Nolu dükkan

Tip: Knidos amphorası

Kaide Çapı (dıştan): 0.4 cm

Hamur Rengi: Koyu kahverengi

Astar Rengi: Kızılımsı Koyu kahverengi

Katkı Maddesi: Seyrek mikalı, seyrek taşçıklı

Hamur Yapısı: İyi pişmiş, sert

Tanım: İçi dolu, plastik halka eklentili kaide parçası üçgen formlu profile sahip uca doğru sivrileşmiş.

Tarih: İ.Ö. 4. yüzyıl – İ.Ö. 1. Yüzyıl arasında üretilmişlerdir.

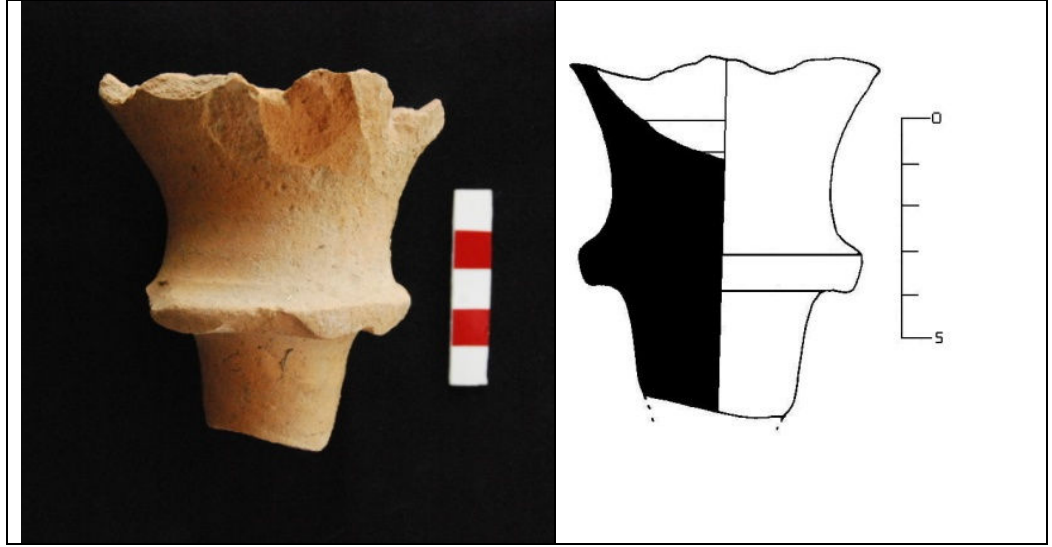

Kat. No. 56

56. Buluntu Yeri: GYM III 3 Nolu dükkan

Tip: Knidos amphorası

Kaide Çapı (dıştan): 2.8 cm

Hamur Rengi: Koyu kahverengi

Astar Rengi: Hamur ile aynı renk

Katkı Maddesi: Seyrek mikalı

Hamur Yapısı: İyi pişmiş

Tanım: İçi dolu, plastik halka eklentili kaide parçası üçgen formu profile sahip uca doğru sivrileşmiş fakat ucu kırılmış kaide parçası.

Tarih: İ.Ö. 4. yüzyıl – İ.Ö. 1. Yüzyıl arasında üretilmişlerdir.

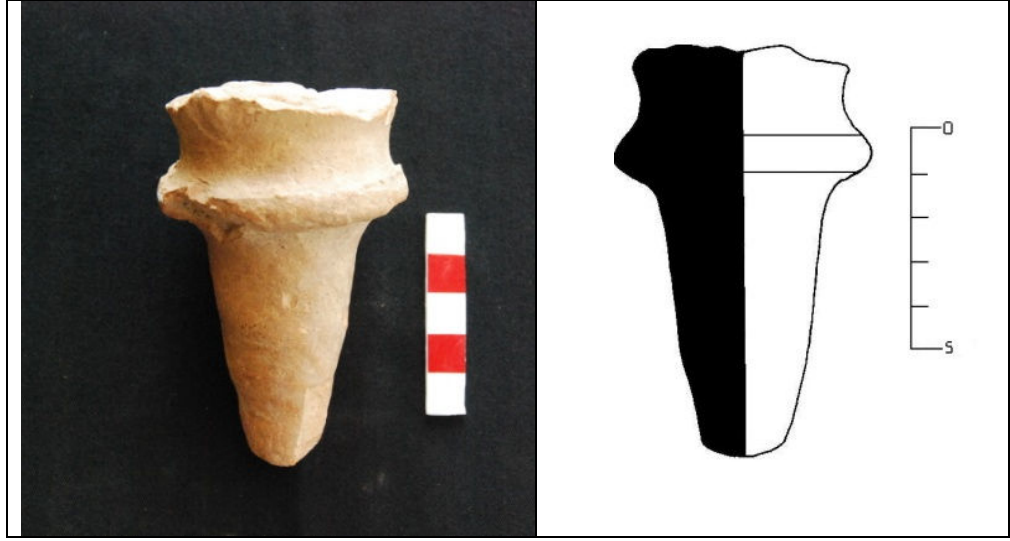

Kat. No. 57

57. Buluntu Yeri: GYM III 3 Nolu dükkan

Tip: Knidos amphorası

Kaide Çapı (dıştan): 1.7 cm

Hamur Rengi: Koyu kahverengi

Astar Rengi: Hamur ile aynı renk

Katkı Maddesi: Seyrek mikalı

Hamur Yapısı: İyi pişmiş, sert

Tanım: İçi dolu, plastik halka eklentili kaide parçası üçgen formu profile sahip uca doğru sivrileşmiş.

Tarih: İ.Ö. 4. yüzyıl – İ.Ö. 1.yüzyıl arasında üretilmişlerdir.

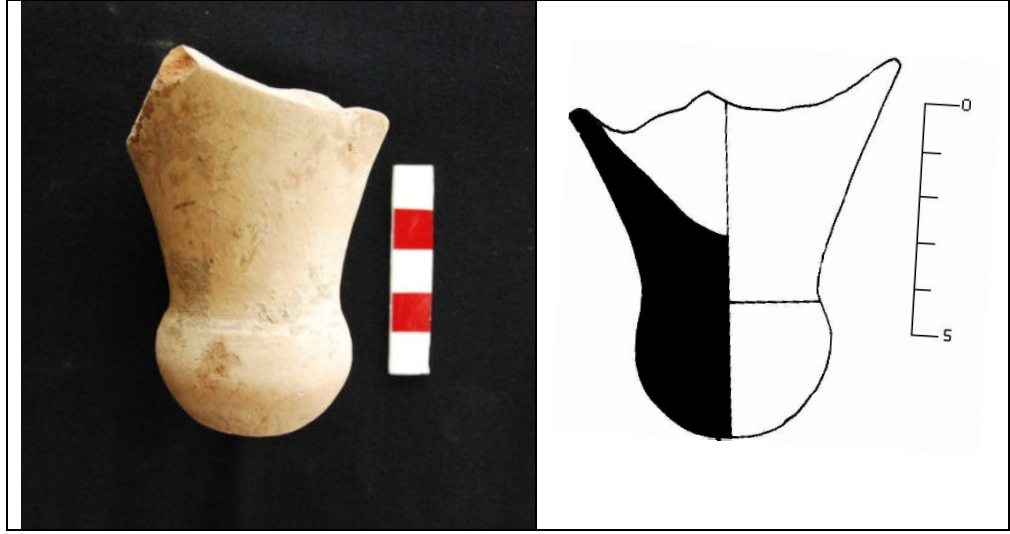

Kat. No. 58

58. Buluntu Yeri: GYM III 3 Nolu dükkan

Tip: ?

Kaide Çapı (dıştan): 4.2 cm

Hamur Rengi: Kırmızı

Astar Rengi: Sarımsı devetüyü

Katkı Maddesi: Seyrek mikalı

Hamur Yapısı: İyi pişmiş, temiz kil, sert

Tanım: İçi dolu, aşağıya doğru daralan ucu yuvarlatılmış kaide parçası.

Tarih: GYM kazılarında aynı tabakada bulunan sikke ve seramik buluntularının yardımıyla bu parça İ.S. 4. yüzyıla tarihlenebilir.

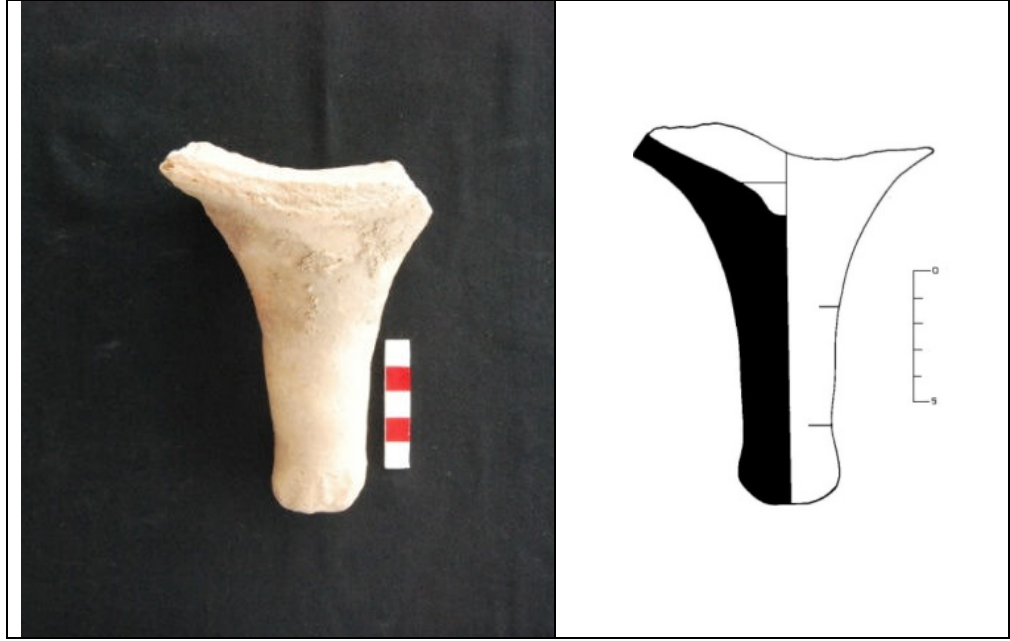

Kat. No. 59

59. Buluntu Yeri: GYM III 3 nolu dükkan

Tip: DR 6 amphorası

Kaide Çapı (dıştan): 3.5 cm

Hamur Rengi: Koyu kahverengi

Astar Rengi: Devetüyü

Katkı Maddesi: Seyrek mikalı

Hamur Yapısı: İyi pişmiş

Tanım: İçi dolu, ucu yuvarlatılmış, ince uzun kaide parçasının üzerinde hafif de olsa yiv izleri görülmektedir.

Tarih: İ.Ö. 1.yüzyıl – İ.S. 1.yüzyıl arasında üretilmişlerdir.

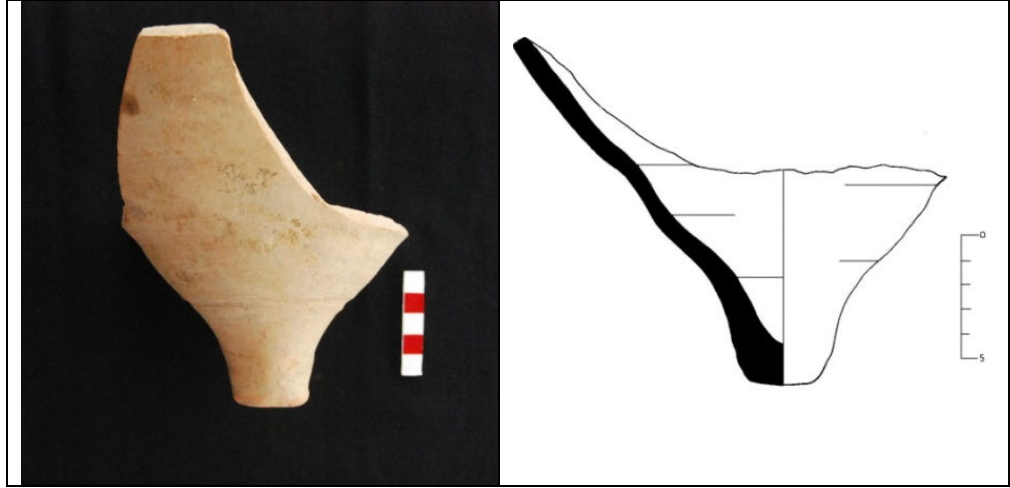

Kat. No. 60

60. Buluntu Yeri: GYM III 3 Nolu dükkan

Tip: ?

Kaide Çapı (dıştan): 2.5 cm

Hamur Rengi: Koyu kahverengi

Astar Rengi: Devetüyü

Katkı Maddesi: Seyrek mikalı

Hamur Yapısı: İyi pişmiş, az gözenekli

Tanım: İçi boş, dibe doğru daralan kaide parçası içte ve dışta yivlendirilmiş.

Tarih: GYM kazılarında aynı tabakada bulunan sikke ve seramik buluntularının yardımıyla bu parça İ.S. 5. yüzyıla tarihlenebilir.



Kat. No. 61

61. Buluntu Yeri: GYM III 3 Nolu dükkan

Tip: DR 1B amphorası

Kaide Çapı (dıştan): 3.5 cm

Hamur Rengi: Koyu kahverengi

Astar Rengi: Sarımsı devetüyü

Katkı Maddesi: Yoğun taşçıklı, seyrek mikalı

Hamur Yapısı: Kaba hamur yapısı, gözenekli, iyi pişmiş

Tanım: İçi dolu, aşağıya doğru daralan kaidenin ucu yuvarlatılıp dipte düzleştirilmiş.

Tarih: İ.Ö.1.yüzyılda üretilmişlerdir.

Benzeri: Empereur 1986, 602.

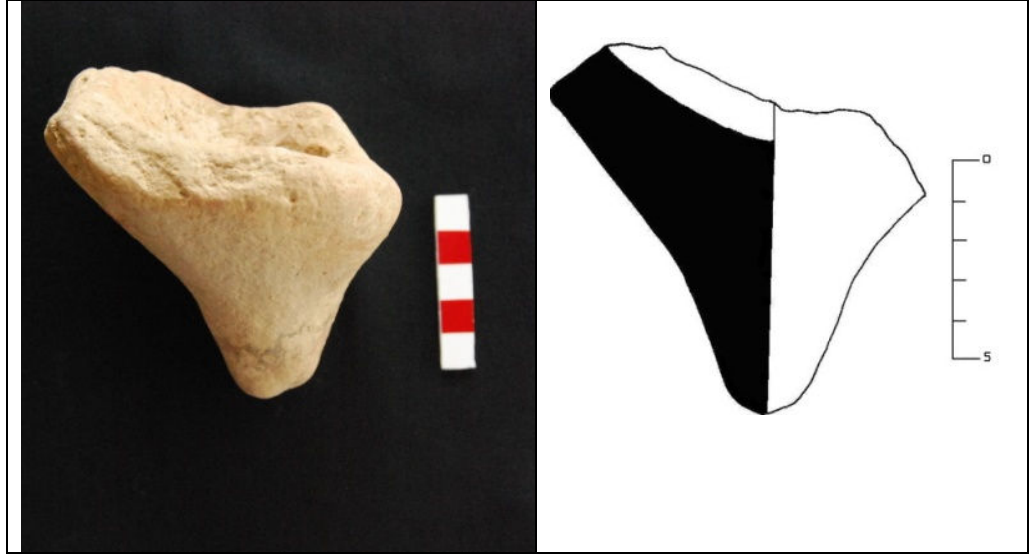

Kat. No. 62

62. Buluntu Yeri: GYM III 3 Nolu dükkan

Tip: Geç Rhodos amphorası

Kaide Çapı (dıştan): 2.2 cm

Hamur Rengi: Kızılımsı koyu kahverengi

Astar Rengi: Devetüyü

Katkı Maddesi: Seyrek mikalı

Hamur Yapısı: İyi pişmiş, sert, kaba hamur yapısı

Tanım: İçi dolu, kaideye doğru daralıp ucu yuvarlatılmış kaide parçası.

Tarih: İ.Ö. 1. yüzyıl – İ.S. 2. yüzyıl arasında üretilmişlerdir.

Benzerleri: Will 1996, 334.

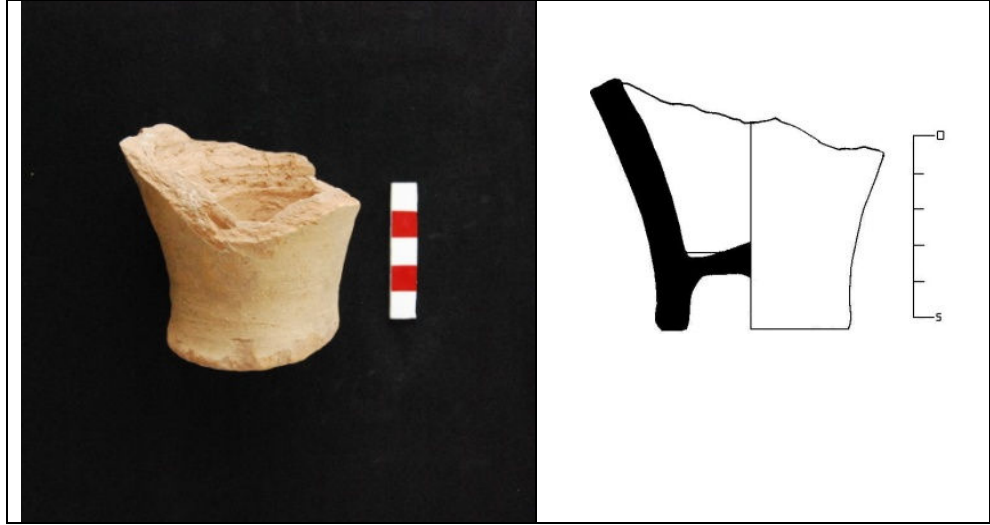

Kat. No. 63

63. Buluntu Yeri: GYM III 4 Nolu dükkan

Tip: ?

Kaide Çapı (dıştan): 5.6 cm

Kaide Çapı (içten): 4.2 cm

Hamur Rengi: Koyu kahverengi

Astar Rengi: Devetüyü

Katkı Maddesi: Yoğun mikalı

Hamur Yapısı: İyi pişmiş, sert, gözenekli

Tanım: İçi boş, ucu yuvarlatılmış, dipte içe profillendirilmiş kaide parçası.

Tarih: GYM kazılarında aynı tabakada bulunan sikke ve seramik buluntularının yardımıyla bu parça İ.S. 5. yüzyıla tarihlenebilir.

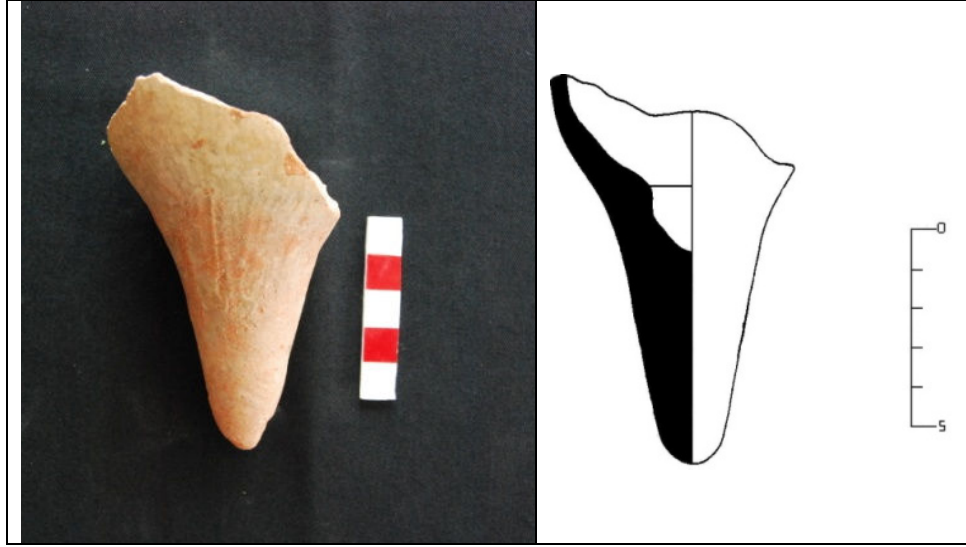

Kat. No. 64

64. Buluntu Yeri: GYM III 4 Nolu dükkan

Tip: ?

Kaide Çapı (dıştan): 1.4 cm

Hamur Rengi: Kırmızı

Astar Rengi: Sarımsı devetüyü

Katkı Maddesi: Seyrek mikalı, seyrek kumlu

Hamur Yapısı: İyi pişmiş, az gözenekli

Tanım: İçi dolu, kaideye doğru daralıp ucu sivrileşen kaide parçası.

Tarih: GYM kazılarında aynı tabakada bulunan sikke ve seramik buluntularının yardımıyla bu parça İ.S. 5. yüzyıla tarihlenebilir.

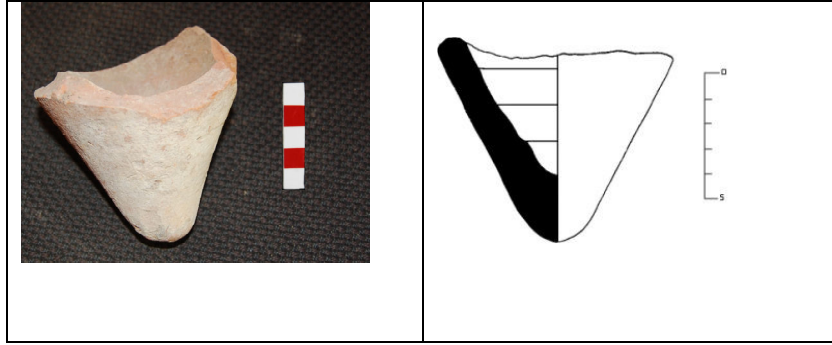

Kat. No. 65

65. Buluntu Yeri: GYM III 4 Nolu dükkan

Tip: ?

Kaide Çapı (dıştan): 2.1 cm

Hamur Rengi: Kızılımsı kahverengi

Astar Rengi: Devetüyü

Katkı Maddesi: Seyrek mikalı, bitkisel katkı maddesi, seyrek taşçıklı, seyrek kumlu

Hamur Yapısı: İyi pişmiş, sert, kaba hamur yapısı

Tanım: İçi dolu, kaideye doğru daralıp ucu yuvarlatılmış kaide parçasının iç kısmında yivler görülmektedir.

Tarih: GYM kazılarında aynı tabakada bulunan sikke ve seramik buluntularının yardımıyla bu parça İ.S. 4. yüzyıla tarihlenebilir.

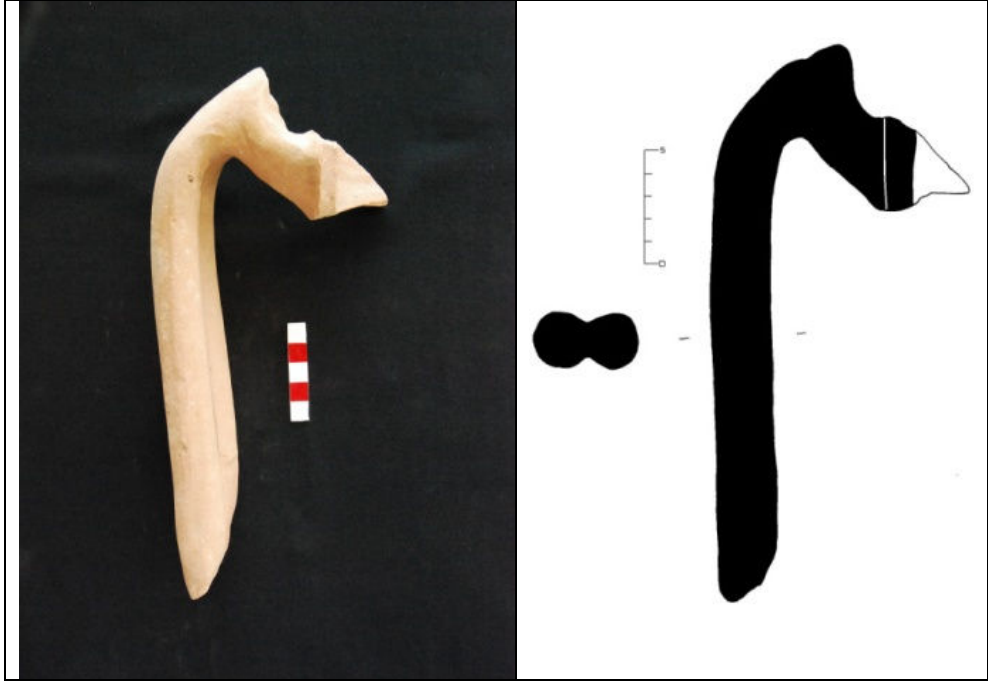

Kat. No. 66

66. Buluntu Yeri: GYM III X Nolu dükkan

Tip: ?

Hamur Rengi: Açık kızılımsı kahverengi

Astar Rengi: Hamur ile aynı renk

Katkı Maddesi: Yoğun mikalı, seyrek kumlu, seyrek taşçıklı

Hamur Yapısı: İyi pişmiş, sert

Tanım: Bu tip amphoralar boyundan başlayıp keskin bir açıyla omuza inen ikiz kesitli kulplara sahiptir.

Tarih: GYM kazılarında aynı tabakada bulunan sikke ve seramik buluntularının yardımıyla bu parça İ.S. 3. yüzyıla tarihlenebilir.



Kat. No. 67

67. Buluntu Yeri: GYM III X Nolu dükkan

Tip: LR 1 amphorası

Ağız Çapı (dıştan): 6.8 cm

Ağız Çapı (içten): 5.4 cm

Hamur Rengi: Açık kıvımsız kahverengi

Astar Rengi: Hamur ile aynı renk

Katkı Maddesi: Yoğun mikalı, seyrek kumlu

Hamur Yapısı: İyi pişmiş, sert

Tanım: Bu amphora ucu yuvarlatılmış dışa çekik ağız kenarına, boyundan çıkıp gövdenin üst kısmında birleşen oval kesitli kulplara sahiptir.

Tarih: İ.S. 4. yüzyıl - İ.S. 7. Yüzyıl arasında üretilmişlerdir.

Benzerleri: Opait 1984, 686, Lecuyot 2000, 250.

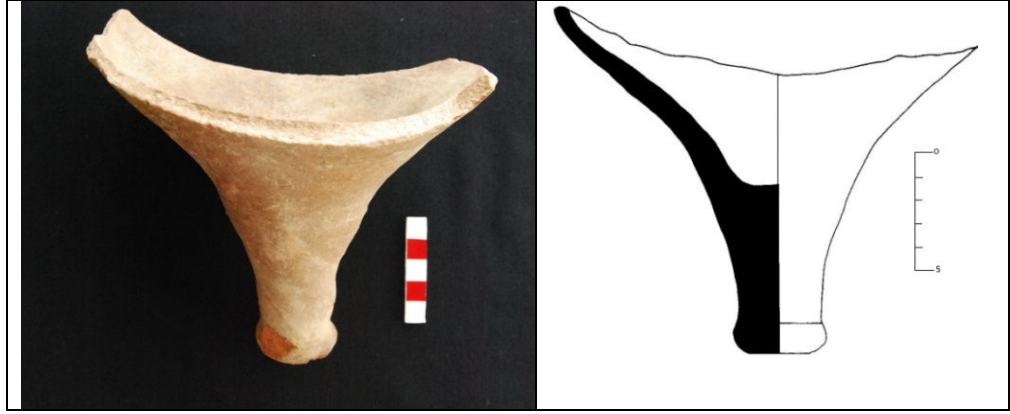

Kat. No. 68

68. Buluntu Yeri: GYM III X Nolu dükkan

Tip: DR 1A amphorası

Kaide Çapı (dıştan): 3.7 cm.

Hamur Rengi: Kızılımsı kahverengi

Astar Rengi: Koyu kahverengi siyaha yakın

Katkı Maddesi: Yoğun mikalı, seyrek kumlu

Hamur Yapısı: İyi pişmiş, sert

Tanım: İçi dolu, dibe doğru daralan dipte yuvarlatılmış kaide parçası.

Tarih: İ.Ö. 2. yüzyıl – İ.Ö. 1. yüzyıl arasında üretilmişlerdir.

Benzerleri: Carraze 1972, 82.

3.5. NEKROPOL ALANINDAN BULUNAN AMPHORALAR

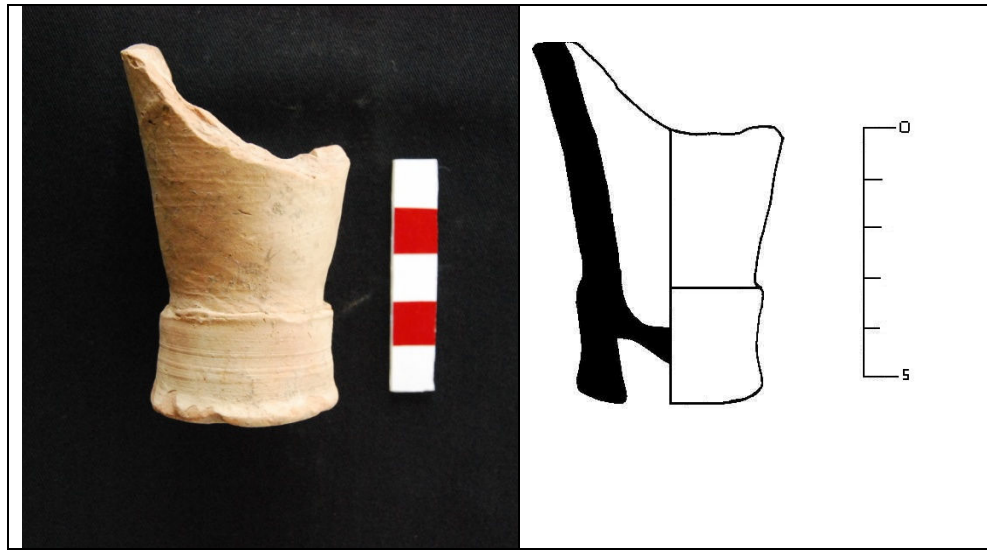

Kat. No. 69

69. Buluntu Yeri: Nekropol Alanı Açmal -220 cm seviyeden

Tip: LR 3 amphorası

Kaide Çapı (dıştan): 3.7 cm

Kaide Çapı (içten): 2.3 cm

Hamur Rengi: Koyu kahverengi

Astar Rengi: Devetüyü

Katkı Maddesi: Seyrek mikalı, bitkisel katkı maddesi

Hamur Yapısı: İyi pişmiş

Tanım: İçi boş, dibe doğru daralan form dip kısmında içe profillendirilmiş kaide parçası yüksek halka formuna sahiptir.

Tarih: İ.S. 1. yüzyıl - İ.S. 4. yüzyıl arasında üretilmişlerdir.

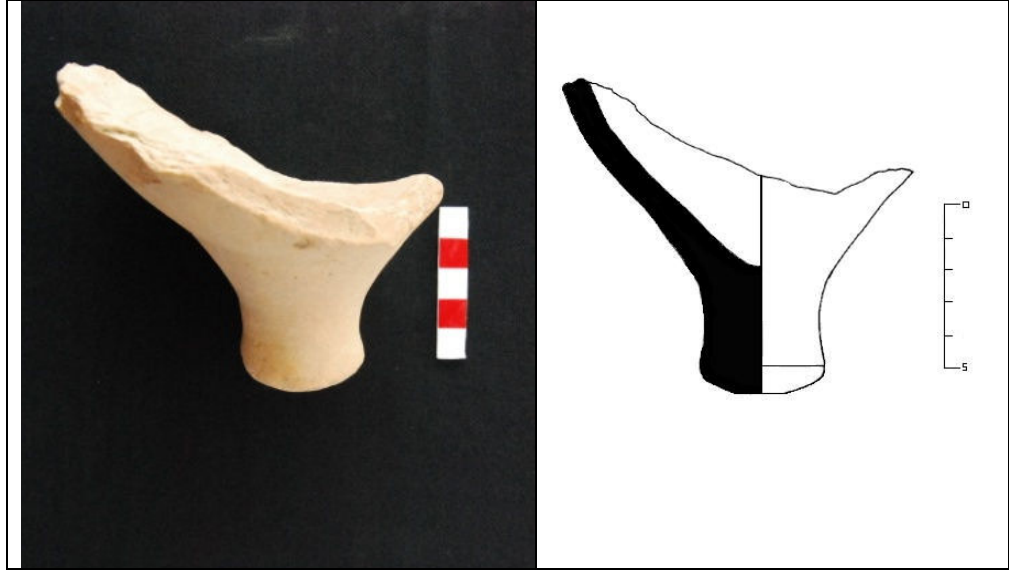

Kat. No. 70

70. Buluntu Yeri: Nekropol Alanı Açma 1 -195 cm seviyeden

Tip: ?

Kaide Çapı (dıştan): 1.6cm

Hamur Rengi: Açık kahverengi

Astar Rengi: Devetüyü

Katkı Maddesi: Seyrek mikalı

Hamur Yapısı: İyi pişmiş

Tanım: İçi dolu, kaideye doğru daralıp ucu yuvarlatılmış kaide parçası.

Tarih: Nekropol Alanında ele geçen buluntular göz önüne alınarak İ.Ö. 4. yüzyıla tarihlendirilebilmektedir.



Kat. No. 71

71. Buluntu Yeri: Nekropol Alanı -Sondaj 3 Batı Açması -80 cm'den

Tip: ?

Kaide Çapı (dıştan): 2.2 cm

Hamur Rengi: Koyu kahverengi

Astar Rengi: Sarımsı devetüyü

Katkı Maddesi: Seyrek mikalı, yoğun taşçıklı, seyrek kumlu

Hamur Yapısı: İyi pişmiş, gözenekli

Tanım: İçi dolu dibe doğru daralan ucu yuvarlatılmış kaide parçası dipte içe profillendirilmiş. Kaidenin iç ve dış kısmı yivlendirilmiş.

Tarih: Nekropol Alanında ele geçen buluntular göz önüne alınarak İ.Ö. 4. yüzyıla tarihlendirilebilmektedir.

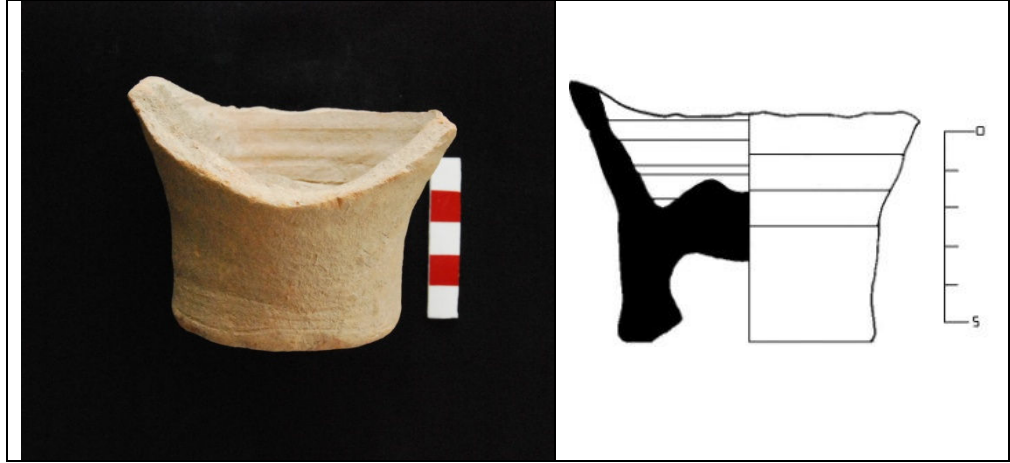

Kat. No. 72

72. Buluntu Yeri: Nekropol Alanı - Sondaj 3 Batı Açması -80 cm'den

Tip: LR 3 amphorası

Kaide Çapı (dıştan): 6.3 cm

Kaide Çapı (içten): 3.3 cm

Hamur Rengi: Kızılımsı koyu kahverengi

Astar Rengi: Devetüyü

Katkı Maddesi: Yoğun mikalı

Hamur Yapısı: İyi pişmiş, sert

Tanım: İçi boş ucu yuvarlatılmış dipte içe profillendirilmiş kaide parçasının içinde ve dışında yivler görülmektedir.

Tarih: İ.S. 1. yüzyıl - İ.S. 4. yüzyıl arasında üretilmişlerdir.

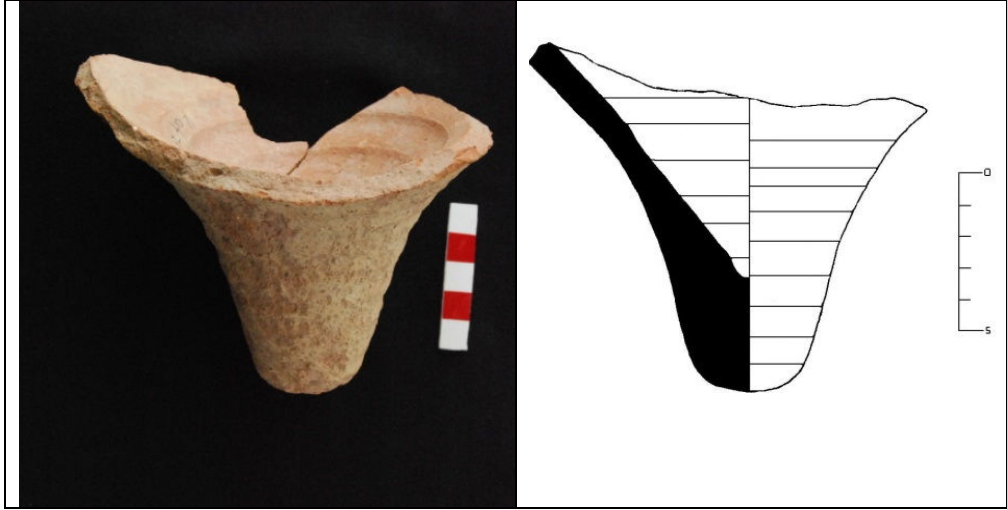

Kat. No. 73

73. Buluntu Yeri: Nekropol Alanı Sondaj 3 Batı Açması

Tip: ?

Kaide Çapı (dıştan): 3.5 cm

Hamur Rengi: Kızılımsı kahverengi

Astar Rengi: Devetüyü

Katkı Maddesi: Seyrek mikalı, seyrek taşçıklı, seyrek kumlu

Hamur Yapısı: İyi pişmiş, sert

Tanım: İçi dolu dibe doğru daralan kaide parçası dipte yuvarlatılmış. Kaide içi ve dışı yivlendirilmiştir.

Tarih: Nekropol Alanında ele geçen buluntular göz önüne alınarak İ.Ö. 4. yüzyıla tarihlendirilebilmektedir.

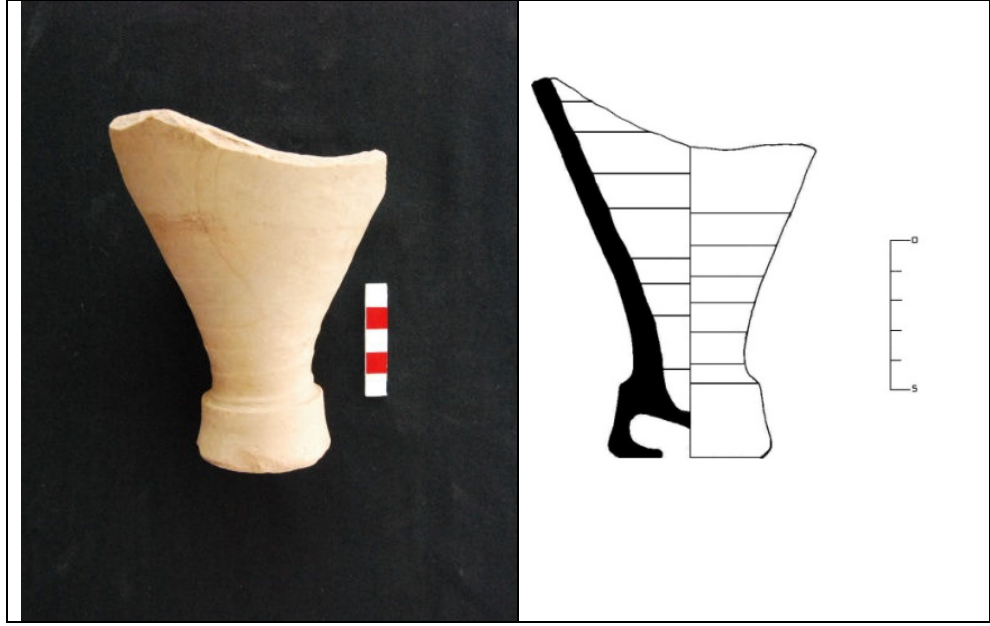

Kat. No. 74

74. Buluntu Yeri: Nekropol Alanı Sondaj 3 Batı Açması

Tip: LR 3 amphorası

Kaide Çapı (dıştan): 5.4 cm

Kaide Çapı (içten): 2 cm

Hamur Rengi: Kızılımsı açık kahverengi

Astar Rengi: Devetüyü

Katkı Maddesi: Yoğun mikalı, seyrek kumlu

Hamur Yapısı: İyi pişmiş, sert

Tanım: İçi boş, ucu yuvarlatılmış yüksek halka formulu kaide parçası dipte içe profillendirilmiştir. Kaide parçasının iç ve dış kısmı yivlendirilmiştir.

Tarih: İ.S. 1. yüzyıl - İ.S. 4. yüzyıl arasında üretilmişlerdir.

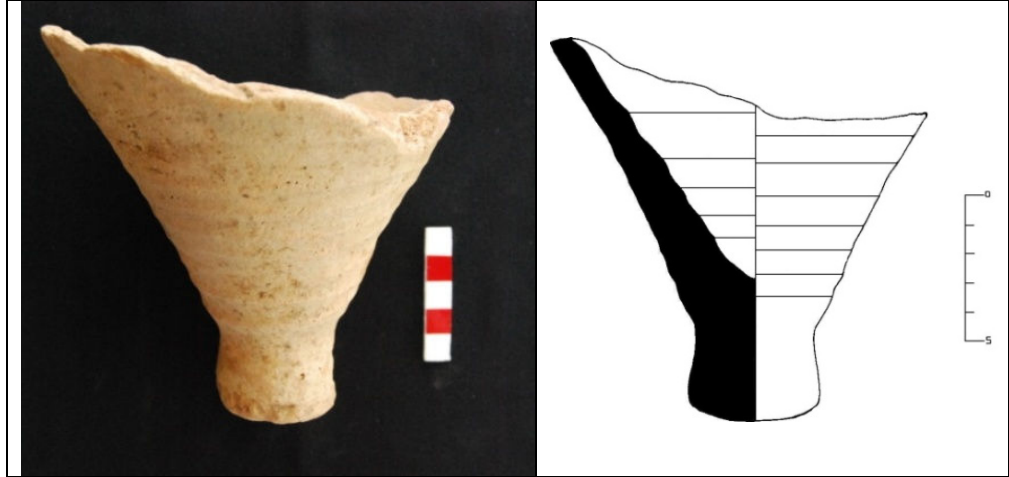

Kat. No. 75

75. Buluntu Yeri: Nekropol Alanı Açma 1 -220 cm seviyeden

Tip: ?

Kaide Çapı (dıştan): 4.3 cm

Hamur Rengi: Koyu kahverengi

Astar Rengi: Devetüyü

Katkı Maddesi: Yoğun mikalı, seyrek kumlu

Hamur Yapısı: İyi pişmiş, sert

Tanım: İçi dolu, dibe doğru daralıp ucu yuvarlatılmış kaide parçasının üzeri yivlendirilmiştir. Kaide parçasının iç kısmında da yivler görülmektedir.

Tarih: Nekropol Alanında ele geçen buluntular göz önüne alınarak İ.Ö. 4. yüzyıla tarihlendirilebilmektedir.

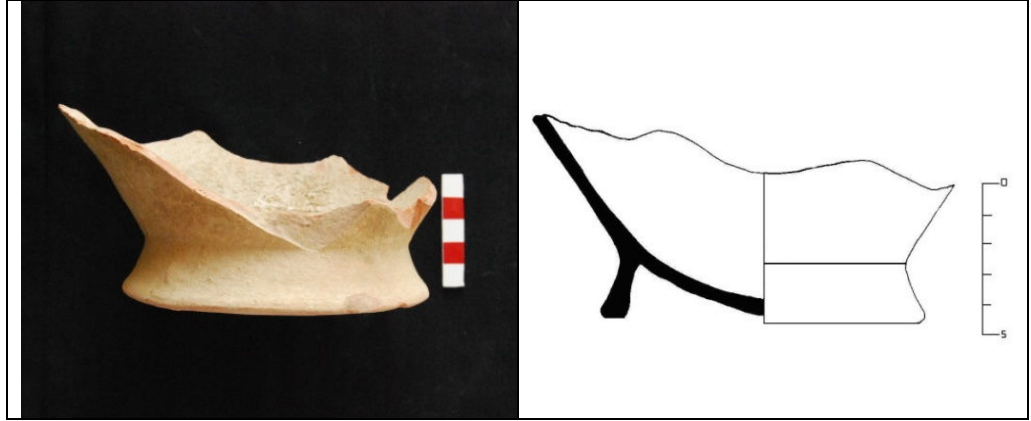

Kat. No. 76

76. Buluntu Yeri: Nekropol Alanı Açma 1 -220 cm seviyeden

Tip: ?

Kaide Çapı (dıştan): 11.1 cm

Kaide Çapı (içten): 9.1 cm

Hamur Rengi: Kızılımsı kahverengi

Astar Rengi: Devetüyü

Katkı Maddesi: Seyrek mikalı

Hamur Yapısı: İyi pişmiş, az gözenekli

Tanım: İçi boş, ucu yuvarlatılmış kaide parçası dipte içe profillendirilmiştir.

Tarih: Nekropol Alanında ele geçen buluntular göz önüne alınarak İ.Ö. 4. yüzyıla tarihlendirilebilmektedir.

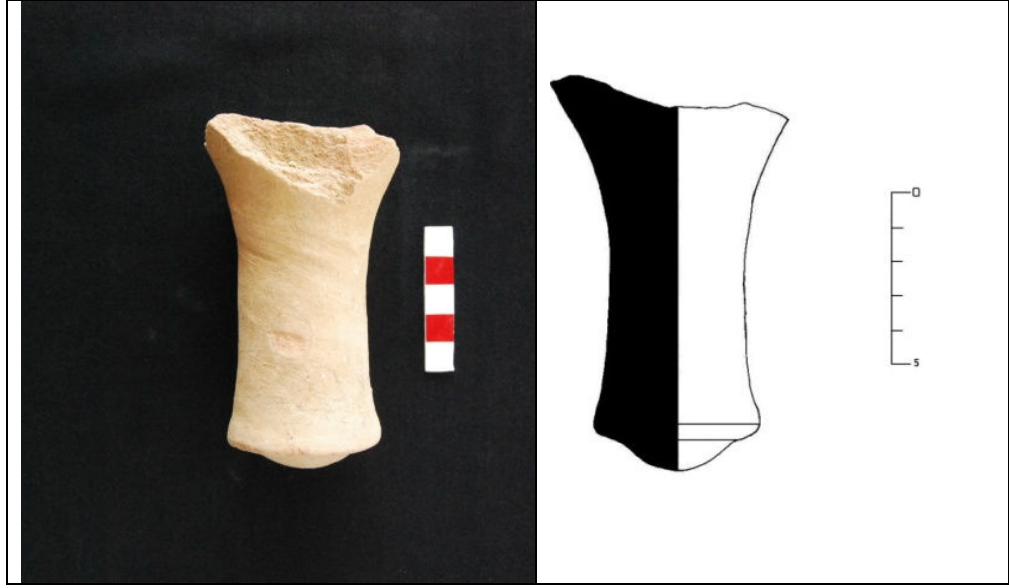

Kat. No. 77

77. Buluntu Yeri: Nekropol Alanı Açma 1

Tip: Greko-italik amphora

K,r (dıştan): 4.9 cm

Hamur Rengi: Koyu kahverengi

Astar Rengi: Devetüyü

Katkı Maddesi: Seyrek mikalı, bitkisel katkı maddesi

Hamur Yapısı: İyi pişmiş, sert

Tanım: İçi dolu, dibe doğru daralan kaide parçası dipte çıkıntı oluşturmuştur.

Bu çıkıntı bu tip amphoraların genel özellikleri arasında yer almaktadır.

Tarih: İ.Ö. 4. yüzyıl – İ.Ö. 2. yüzyıl arasında üretilmişlerdir.

Benzerleri: Culican, 1974, 45, Maza 1998, 12, Monsieur 2002, 162.

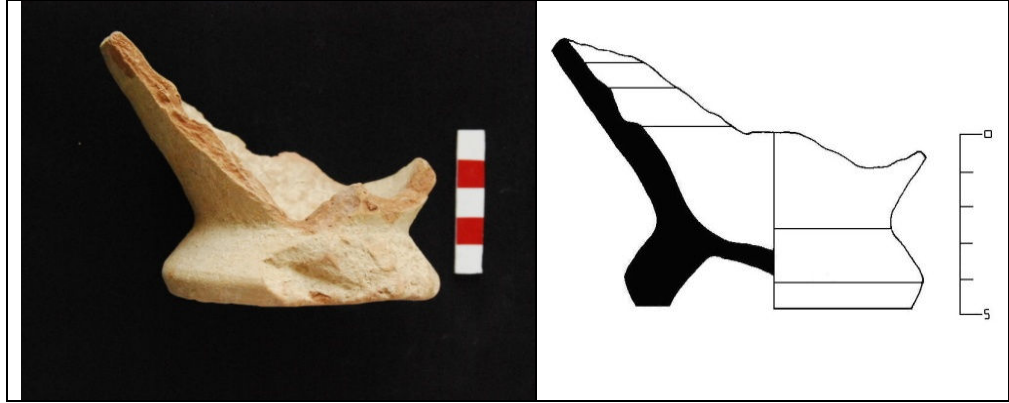

Kat. No. 78

78. Buluntu Yeri: Nekropol Alanı Sondaj 3 Batı -170 m seviyeden

Tip: ?

Kaide Çapı (dıştan): 7.8 cm

Kaide Çapı (içten): 6.2 cm

Hamur Rengi: Kızılımsı kahverengi

Astar Rengi: Devetüyü

Katkı Maddesi: Yoğun mikalı, seyrek kumlu

Hamur Yapısı: İyi pişmiş, gözenekli

Tanım: İçi boş, ucu yuvarlatılmış, dipte içe profilendirilmiş kaide parçası dipe inerken keskin açılarla şekillenmiştir.

Tarih: Nekropol Alanında ele geçen buluntular göz önüne alınarak İ.Ö. 3. yüzyıla tarihlendirilebilmektedir.

Benzerleri: Şenol 2000, 507.

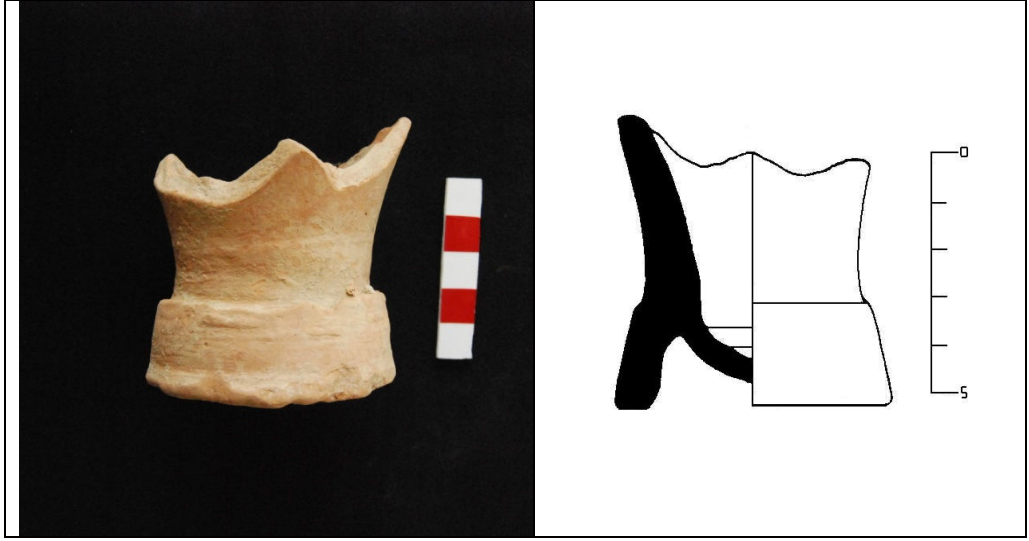

Kat. No. 79

79. Buluntu Yeri: Nekropol Alanı Açma 1 -195cm seviyeden

Tip: LR 3 amphorası

Kaide Çapı (dıştan): 5.9 cm

Kaide Çapı (içten): 4.5 cm

Hamur Rengi: Kızılımsı kahverengi

Astar Rengi: Devetüyü

Katkı Maddesi: Yoğun mikalı

Hamur Yapısı: İyi pişmiş, orta sertlikte

Tanım: İçi boş, ucu yuvarlatılmış, dipte içe profillendirilmiş kaide parçası yüksek halka forma sahiptir.

Tarih: İ.S. 1. yüzyıl-İ.S. 4. yüzyıl arasında üretilmişlerdir.

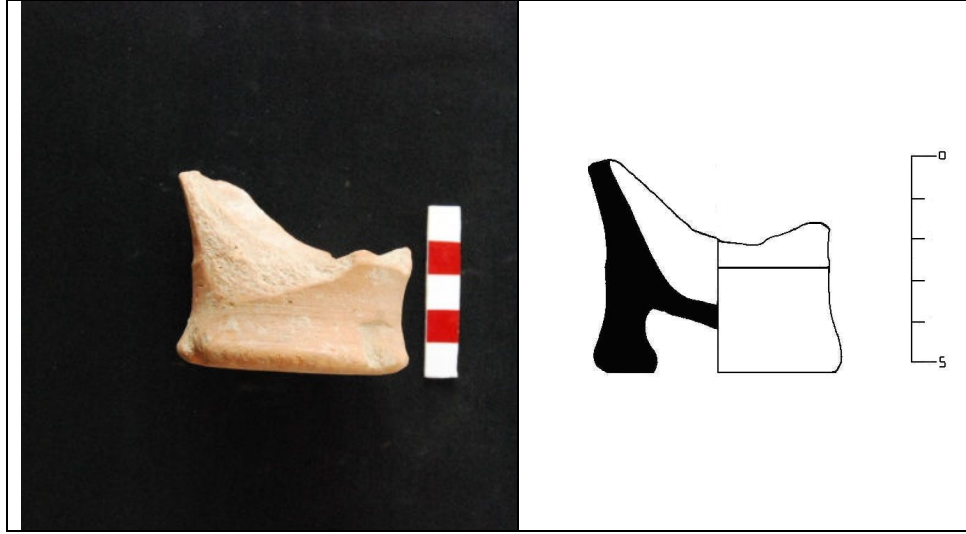

Kat. No. 80

80. Buluntu Yeri: Nekropol Alanı Açma 1 -195cm seviyeden

Tip: LR 3 amphorası

Kaide Çapı (dıştan): 5.9 cm

Kaide Çapı (içten): 3.5 cm

Hamur Rengi: Kızılımsı kahverengi

Astar Rengi: Hamur ile aynı renk

Katkı Maddesi: Seyrek mikalı

Hamur Yapısı: İyi pişmiş, sert, az gözenekli

Tanım: İçi boş, ucu yuvarlatılmış, dipte içe profillendirilmiş kaide parçası yüksek halka forma sahiptir.

Tarih: İ.S. 1. yüzyıl - İ.S. 4. yüzyıl arasında üretilmişlerdir.

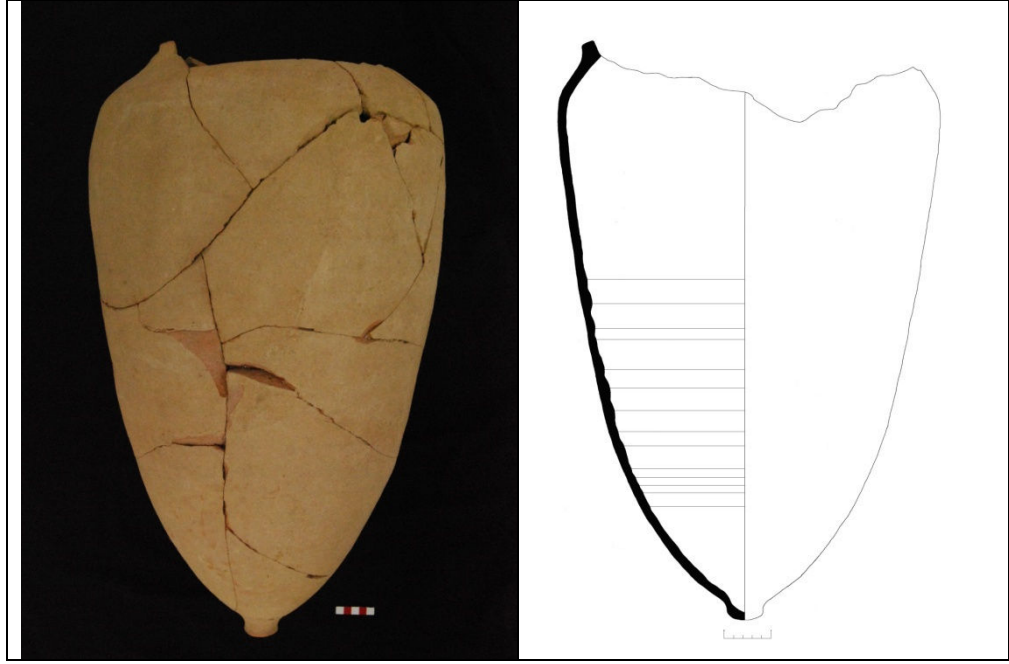

Kat. No. 81

81. Buluntu Yeri: Nekropol Alanı – 1 Nolu

Açma, 1 nolu duvarın 66 cm güneyinde - 2 Nolu Amphora mezar

Tip: ?

Kaide Çapı (dıştan): 3.8 cm.

Hamur Rengi: Kızılımsı koyu kahverengi

Astar Rengi: Devetüyü

Katkı Maddesi: Seyrek mikalı, seyrek taşçıklı

Hamur Yapısı: İyi pişmiş, sert

Tanım: Bu amphora, omuzdan genişleyip kaideye doğru daralan, kaide kısmında ucu yuvarlatılıp sivrileştirilen bir görünüme sahip. Omuz kısmındaki kırık parçadan çift boğumlu kulplara sahip olduğu görülmektedir. Kabın iç kısmında yivler belirgin şekilde görülmektedir.

Tarih: Nekropol Alanında ele geçen buluntular göz önüne alınarak İ.Ö. 4. yüzyıla tarihlendirilebilmektedir.

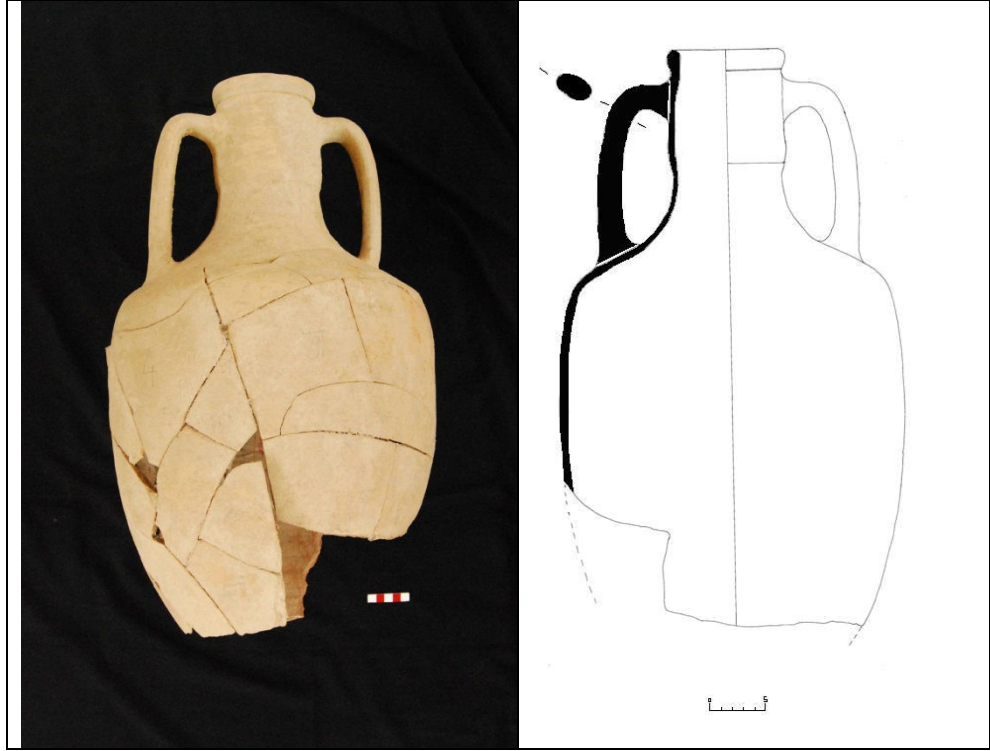

Kat. No. 82

82. Buluntu Yeri: Nekropol Alanı- 1 Nolu Açma, 2 nolu duvardan 75 cm kuzeyde - 1 Nolu Amphora mezar

Tip: ?

Ağız Çapı (dıştan): 10.3 cm.

Ağız Çapı (içten): 8.4 cm.

Hamur Rengi: Kızılımsı koyu kahverengi

Astar Rengi: Devetüyü

Katkı Maddesi: Seyrek mikalı, bitkisel katkı maddesi

Hamur Yapısı: İyi pişmiş, sert

Tanım: Dışa çekik ucu yuvarlatılmış ağız kenarına, yivlebirdirilmiş boyuna, boynun üst bölümünden başlayan ve amphoranın en geniş kısmı olan omuz kısmında son bulan oval kesitli kulplara sahip amphoranın kaide kısmı korunamamıştır.

Tarih: Nekropol Alanında ele geçen buluntular göz önüne alınarak İ.Ö. 4. yüzyıla tarihlendirilebilmektedir.

3.6. KONUT ALANINDAN BULUNAN AMPHORALAR

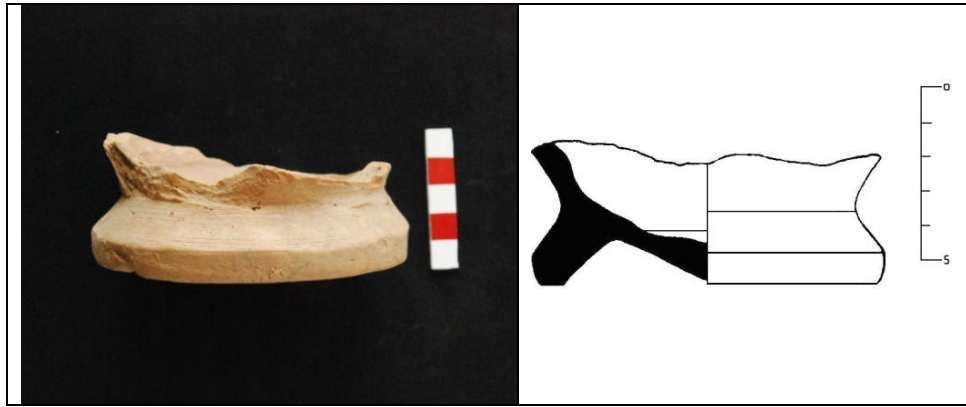

Kat. No. 83

83. Buluntu Yeri: Konut Alanı

Tip: ?

Kaide Çapı (dıştan): 9.8 cm

Kaide Çapı (içten): 8.5 cm

Hamur Rengi: Koyu kahverengi

Astar Rengi: Hamur ile aynı renk

Katkı Maddesi: Yoğun mikalı, bitkisel katkı maddesi

Hamur Yapısı: İyi pişmiş, orta sertlikte

Tanım: İçi boş, ucu yuvarlatılmış, dipte içe profillendirilmiş kaide parçasının taban formu Gauloise amphoralarının kaideleriyle benzerlik göstermektedir.

Tarih: Konut Alanında ele geçen seramik buluntuları göz önüne alınarak

İ.Ö. 4. yüzyıla tarihlendirilebilmektedir.

Benzerleri: Şenol 2000, 507.

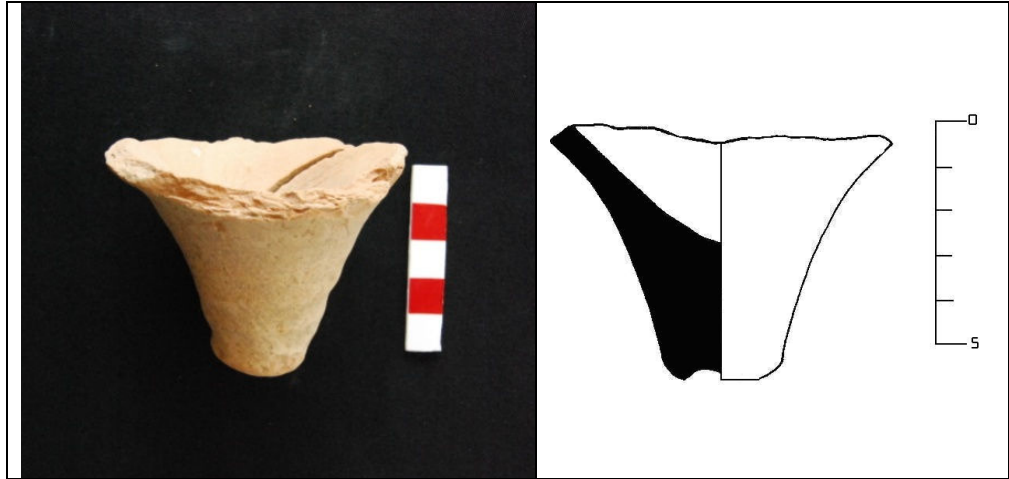

Kat. No. 84

84. Buluntu Yeri: Konut Alanı

Tip: ?

Kaide Çapı (dıştan): 1.7 cm

Hamur Rengi: Koyu kahverengi

Astar Rengi: Devetüyü

Katkı Maddesi: Yoğun mikalı

Hamur Yapısı: İyi pişmiş, orta sertlikte

Tanım: İçi dolu, dibe doğru daralan kaide parçası dipte hafif içe profillendirilmiş

Tarih: Konut Alanında ele geçen seramik buluntuları göz önüne alınarak İ.Ö. 4. yüzyıla tarihlendirilebilmektedir.

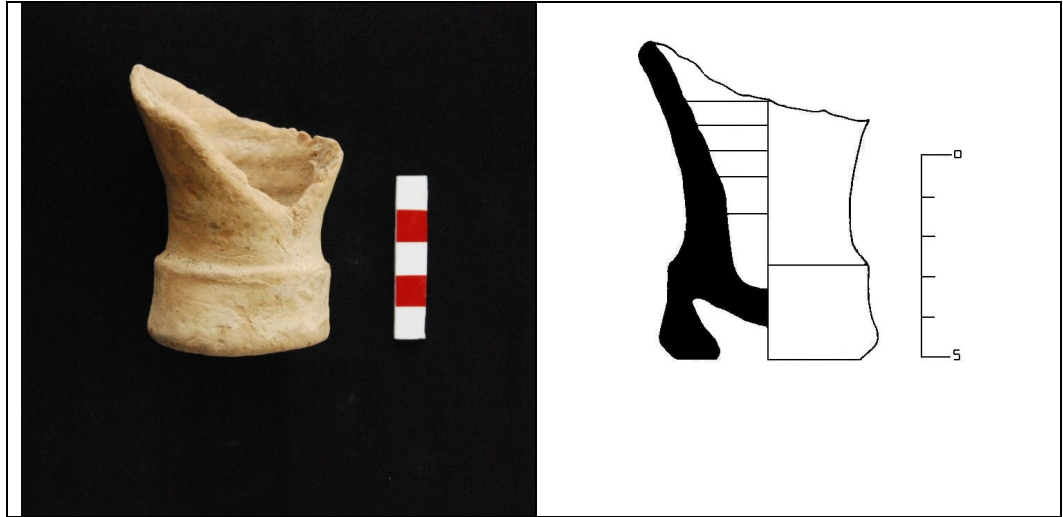

Kat. No. 85

85. Buluntu Yeri: Konut Alanı

Tip: LR 3 amphorası

Kaide Çapı (dıştan): 5.1 cm

Kaide Çapı (içten): 3.3 cm

Hamur Rengi: Koyu kahverengi

Astar Rengi: Devetüyü

Katkı Maddesi: Yoğun mikalı

Hamur Yapısı: İyi pişmiş, orta sertlikte

Tanım: İçi boş, ucu yuvarlatılmış yüksek halka formulu kaide parçası dipte içe profillendirilmiş.

Tarih: İ.S. 1. yüzyıl-İ.S. 4. yüzyıl arasında üretilmişlerdir.

Benzerleri: Lemaitre 1997, 317.



Kat. No. 86

86. Buluntu Yeri: Konut Alanı

Tip: ?

Kaide Çapı (dıştan): 4.5 cm

Kaide Çapı (içten): 3.7 cm

Hamur Rengi: Kızılımsı koyu kahverengi

Astar Rengi: Koyu devetüyü

Katkı Maddesi: Yoğun mikalı, seyrek kumlu

Hamur Yapısı: İyi pişmiş, sert

Tanım: İçi boş, ucu yuvarlatılmış plastik halka eklentili kaide dipte hafif içe profillendirilmiş, kap içinde belirgin yivler bulunmaktadır.

Tarih: Konut Alanında ele geçen seramik buluntuları göz önüne alınarak İ.Ö. 4. yüzyıla tarihlendirilebilmektedir.

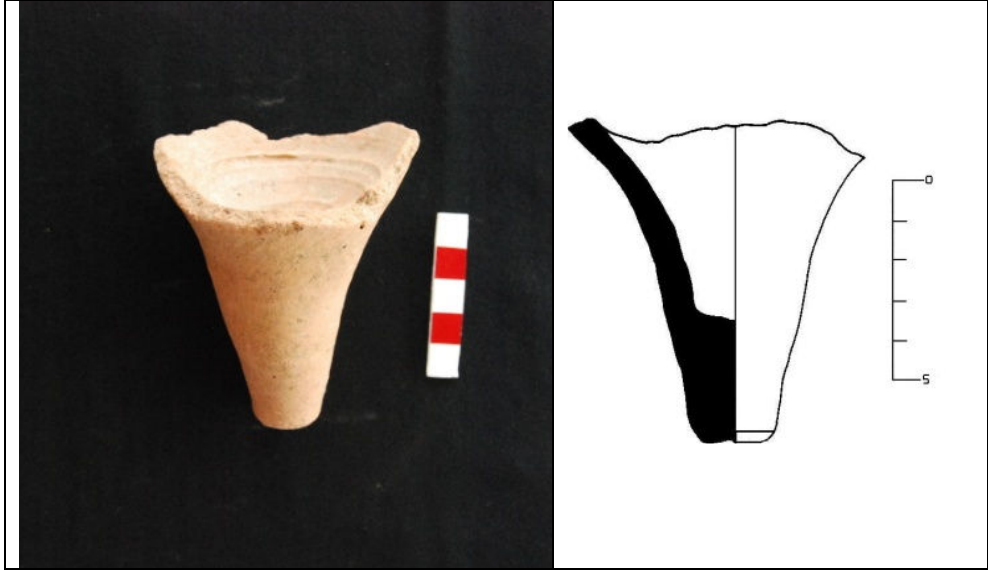

Kat. No. 87

87. Buluntu Yeri: Konut Alanı

Tip: Haltern 70 amphorası

Kaide Çapı (dıştan): 1.6 cm

Hamur Rengi: Kahverengi

Astar Rengi: Hamur ile aynı renk

Katkı Maddesi: Az mika, az taşçık

Hamur Yapısı: İyi pişmiş, orta sertlikte

Tanım: İçi boş, uca doğru daralan kaide parçası dip kısmında çok az içe profillendirilmiş.

Tarih: İ.Ö. 1. yüzyıl – İ.S. 1. yüzyıl arasında üretilmişlerdir.

Benzerleri: Silvino 2001, 399.

3.7. YÜZEY BULUNTUSUNDA ELE GEÇEN AMPHORALAR

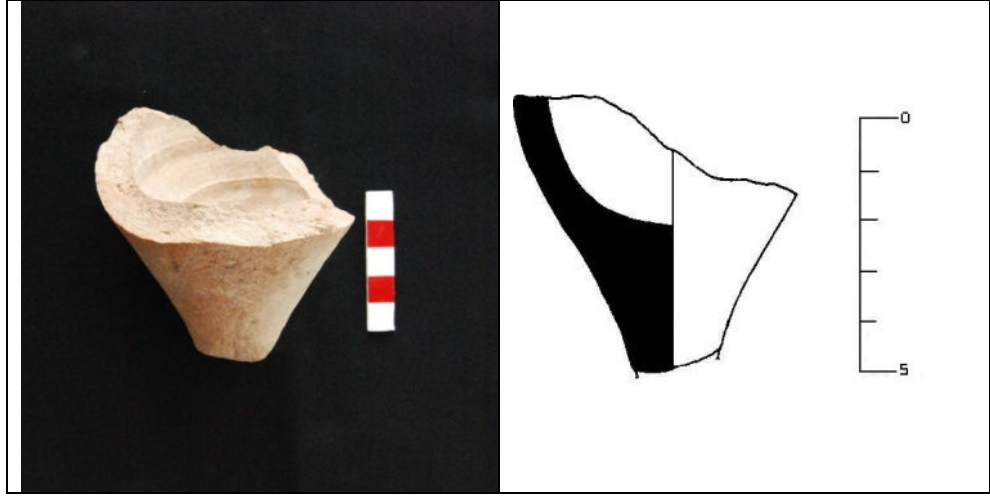

Kat. No. 88

88. Buluntu Yeri: Yüzev Buluntusu

Tip: ?

Kaide Çapı (dıştan): 1.4 cm

Hamur Rengi: Kahverengi

Astar Rengi: Hamur ile aynı renk

Katkı Maddesi: Seyrek mikalı

Hamur Yapısı: İyi pişmiş

Tanım: İçi dolu, kaidenin dip kısmı aşınmış olmasına rağmen dibe doğru daralan bir profile sahip.

Tarih: ?

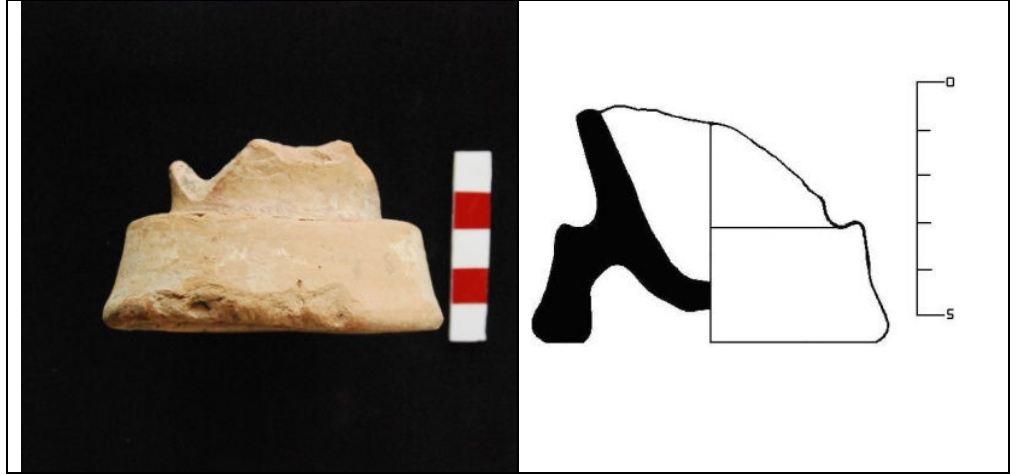

Kat. No. 89

89. Buluntu Yeri: Yüzey Buluntusu

Tip: LR 3 amphorası

Kaide Çapı (dıştan): 7.6 cm

Kaide Çapı (içten): 5.6 cm

Hamur Rengi: Koyu kahverengi

Astar Rengi: Kırmızı

Katkı Maddesi: Seyrek mikalı

Hamur Yapısı: İyi pişmiş, sert

Tanım: İçi boş, ucu yuvarlatılmış yüksek halka formlu kaide parçası dipte içe profillendirilmiş.

Tarih: İ.S. 1. yüzyıl - İ.S. 4. yüzyıl arasında üretilmişlerdir.

Benzerleri: Scorpan 1977, 273.

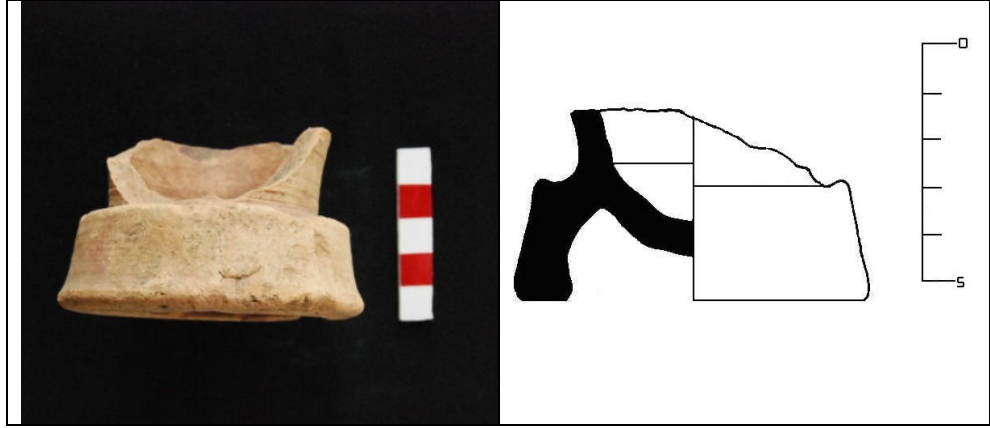

Kat. No. 90

90. Buluntu Yeri: Yüzey Buluntusu

Tip: LR 3 amphorası

Kaide Çapı (dıştan): 7.5 cm

Kaide Çapı (içten): 5.2 cm

Hamur Rengi: Koyu kahverengi

Astar Rengi: Kırmızı

Katkı Maddesi: Yoğun mikalı

Hamur Yapısı: İyi pişmiş, sert

Tanım: İçi boş, ucu yuvarlatılmış yüksek halka formlu kaide parçası dipte içe profillendirilmiş.

Tarih: İ.S. 1. yüzyıl-İ.S. 4. yüzyıl arasında üretilmişlerdir.

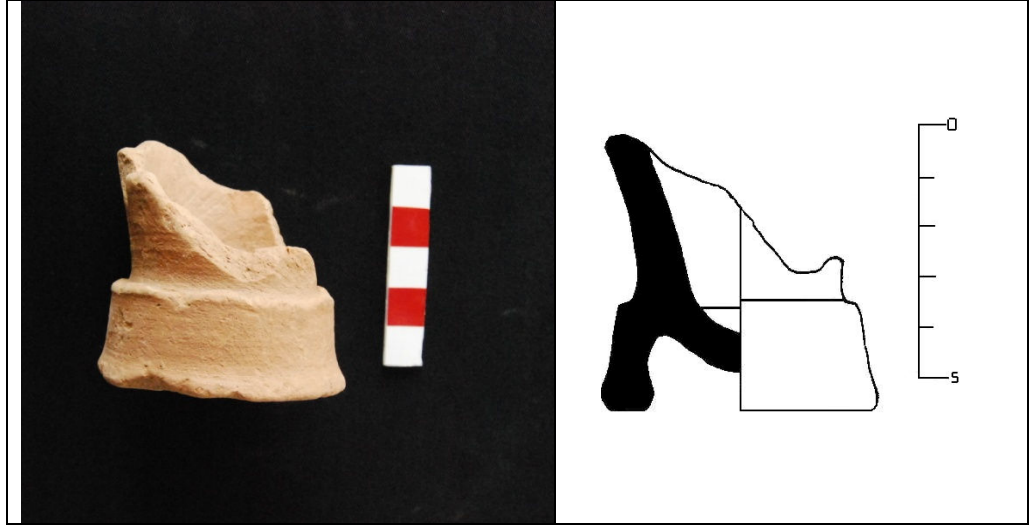

Kat. No. 91

91. Buluntu Yeri: Yüzey Buluntusu

Tip: LR 3 amphorası

Kaide Çapı (dıştan): 5.4 cm

Kaide Çapı (içten): 3.7 cm

Hamur Rengi: Koyu kahverengi

Astar Rengi: Hamur ile aynı renk

Katkı Maddesi: Seyrek mikalı

Hamur Yapısı: İyi pişmiş, orta sertlikte

Tanım: İçi boş, ucu yuvarlatılmış yüksek halka formu kaide parçası dipte içe profillendirilmiş.

Tarih: İ.S. 1. yüzyıl - İ.S. 4. yüzyıl arasında üretilmişlerdir.

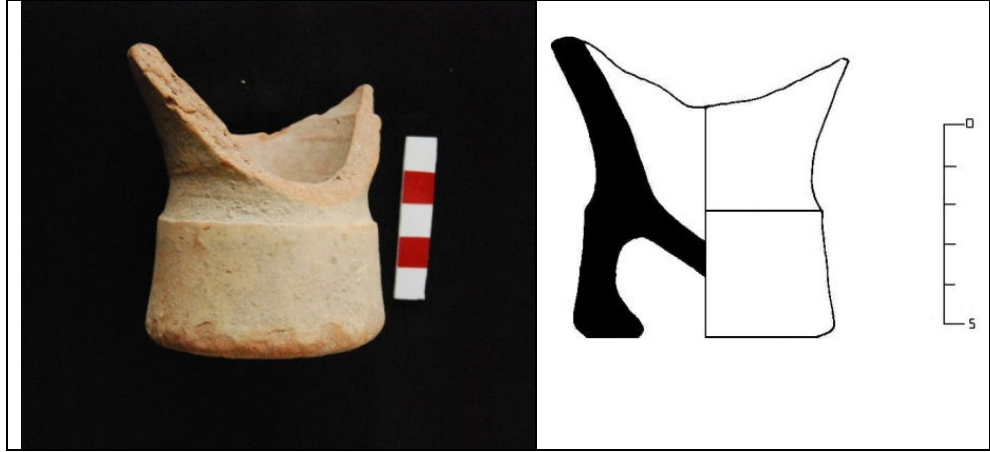

Kat. No. 92

92. Buluntu Yeri: Yüzey Buluntusu

Tip: LR 3 amphorası

Kaide Çapı (dıştan): 6.2 cm

Kaide Çapı (içten): 4.6 cm

Hamur Rengi: Kızılımsı koyu kahverengi

Astar Rengi: Devetüyü

Katkı Maddesi: Seyrek mikalı

Hamur Yapısı: İyi pişmiş, sert, az gözenekli

Tanım: İçi boş, ucu yuvarlatılmış, dipte içe profillendirilmiş kaide parçası yüksek halka formudur.

Tarih: İ.S. 1. yüzyıl - İ.S. 4. yüzyıl arasında üretilmişlerdir.

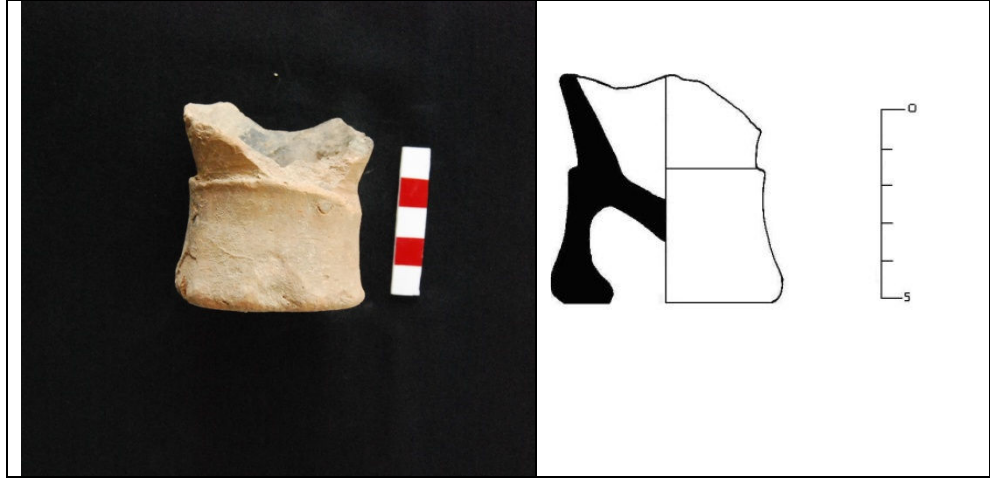

Kat. No. 93

93. Buluntu Yeri: Yüzey Buluntusu

Tip: LR 3 amphorası

Kaide Çapı (dıştan): 5.7 cm

Kaide Çapı (içten): 2.4 cm

Hamur Rengi: Koyu kahverengi

Astar Rengi: Hamur ile aynı renk

Katkı Maddesi: Yoğun mikalı

Hamur Yapısı: İyi pişmiş, sert

Tanım: İçi boş, ucu yuvarlatılmış, dipte içe profillendirilmiş kaide parçası yüksek halka formudur.

Tarih: İ.S. 1. yüzyıl - İ.S. 4. yüzyıl arasında üretilmişlerdir.

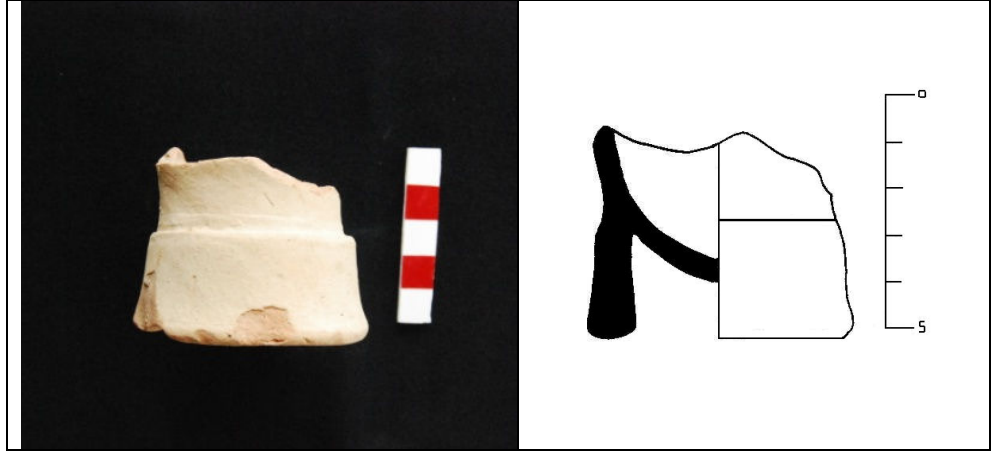

Kat. No. 94

94. Buluntu Yeri: Yüzey Buluntusu

Tip: LR 3 Amhorası

Kaide Çapı (dıştan): 5.6 cm

Kaide Çapı (içten): 3.9 cm

Hamur Rengi: Kızılımsı koyu kahverengi

Astar Rengi: Devetüyü

Katkı Maddesi: Seyrek mikalı

Hamur Yapısı: İyi pişmiş, sert

Tanım: İçi boş, ucu yuvarlatılmış yüksek halka formu kaide parçası dipte içe profillendirilmiş.

Tarih: İ.S. 1. yüzyıl-İ.S. 4. yüzyıl arasında üretilmişlerdir.

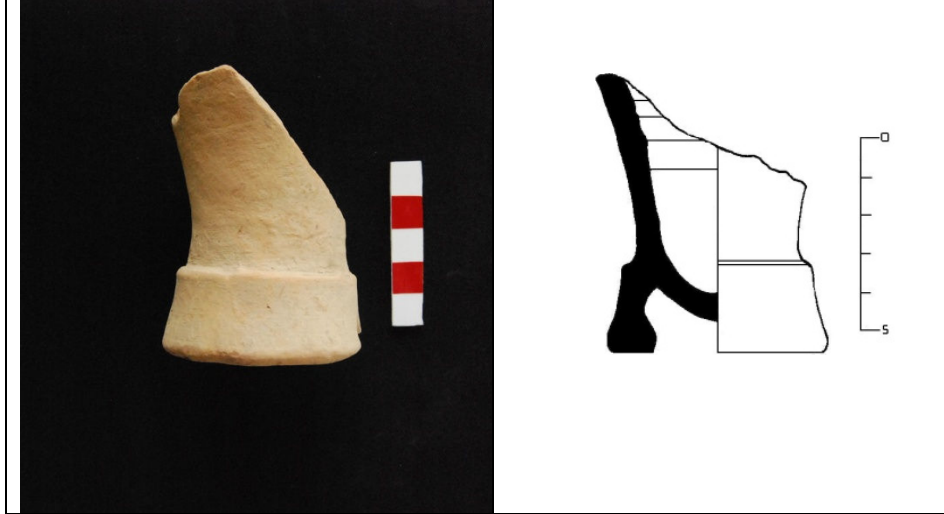

Kat. No. 95

95. Buluntu Yeri: Yüzey Buluntusu

Tip: LR 3 amphorası

Kaide Çapı (dıştan): 5.5cm

Kaide Çapı (içten): 3.5 cm

Hamur Rengi: Açık kızılımsı kahverengi

Astar Rengi: Devetüyü

Katkı Maddesi: Yoğun mikalı, seyrek kumlu

Hamur Yapısı: İyi pişmiş, orta sertlikte

Tanım: İçi boş, ucu yuvarlatılmış, dipte içe profillendirilmiş kaide parçası yüksek halka formudur. Kaide parçasının iç kısmında yivler görülmektedir.

Tarih: İ.S. 1. yüzyıl – İ.S. 4. yüzyıl arasında üretilmişlerdir.

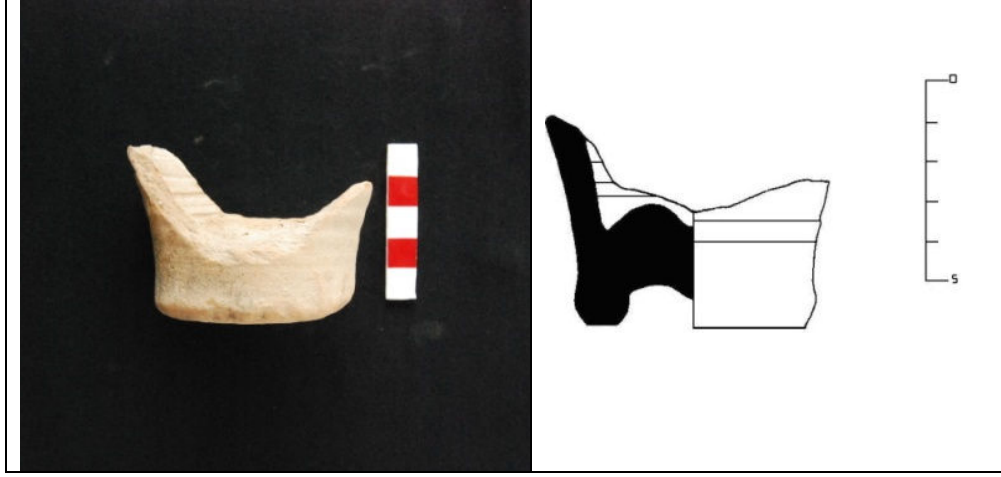

Kat. No. 96

96. Buluntu Yeri: Yüzey Buluntusu

Tip: ?

Kaide Çapı (dıştan): 5.6 cm

Kaide Çapı (içten): 3.6 cm

Hamur Rengi: Koyu kahverengi

Astar Rengi: Koyu devetüyü

Katkı Maddesi: Yoğun mikalı

Hamur Yapısı: İyi pişmiş, sert

Tanım: İçi boş, ucu yuvarlatılmış, dipte azda olsa içe profillendirilmiş kaide parçasının içinde ve dışında yivler görülmektedir.

Tarih: ?

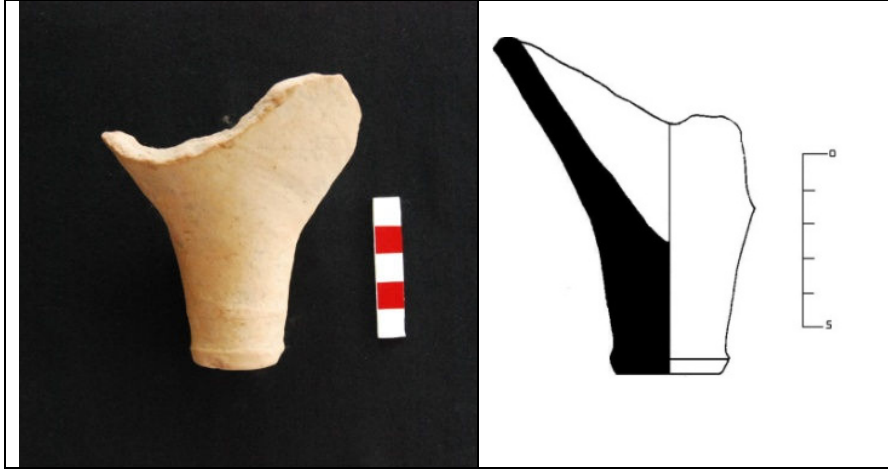

Kat. No. 97

97. Buluntu yeri: Yüzey buluntusu

Tip: ?

Kaide Çapı (dıştan): 3.1 cm

Hamur Rengi: Açık kahverengi

Astar Rengi: Hamur ile aynı renk

Katkı Maddesi: Seyrek mikalı

Hamur Yapısı: İyi pişmiş

Tanım: İçi dolu, kaideye doğru daralıp ucu düzleştirilmiş kaide parçası.

Tarih: ?

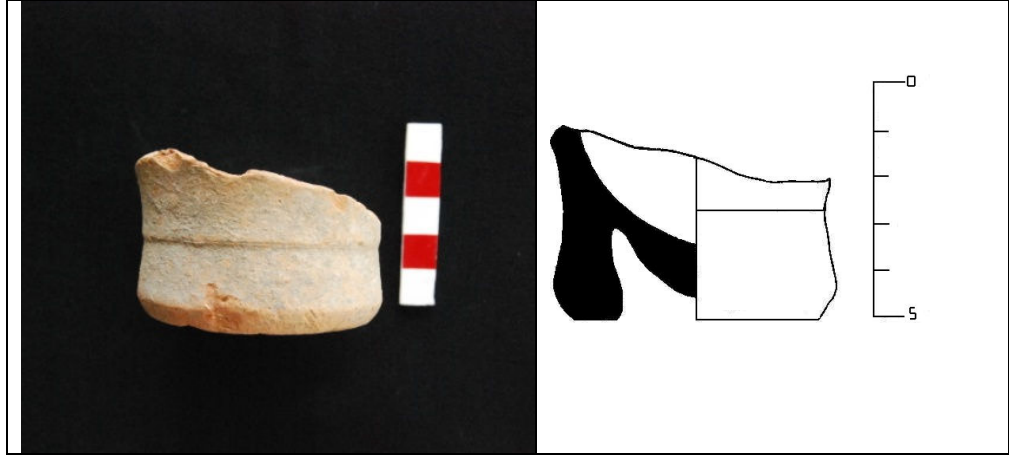

Kat. No. 98

98. Buluntu Yeri: Yüzey Buluntusu

Tip: LR 3 amphorası

Kaide Çapı (dıştan): 5.5 cm

Kaide Çapı (içten): 3.7 cm

Hamur Rengi: Kızılımsı koyu kahverengi

Astar Rengi: Devetüyü

Katkı Maddesi: Seyrek mikalı

Hamur Yapısı: İyi pişmiş, sert

Tanım: İçi boş, ucu yuvarlatılmış, dipte içe profillendirilmiş.

Tarih: İ.S. 1. yüzyıl – İ.S. 4. yüzyıl arasında üretilmişlerdir.



Kat. No. 99

99. Buluntu Yeri: Yüzey Buluntusu

Tip: ?

Kaide Çapı (dıştan): 2.7 cm.

Hamur Rengi: Kızılımsı kahverengi

Astar Rengi: Hamur ile aynı renk

Katkı Maddesi: Seyrek mikalı, seyrek taşçıklı

Hamur Yapısı: İyi pişmiş, sert

Tanım: İçi dolu, ucu yuvarlatılmış kaide parçası.

Tarih: ?

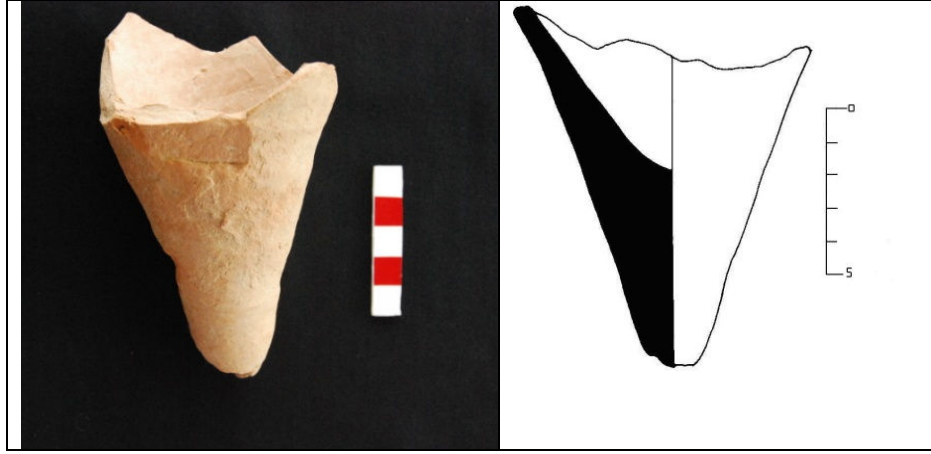

Kat. No. 100

100. Buluntu Yeri: Yüzey Buluntusu

Tip: ?

Kaide Çapı (dıştan): 2.1 cm

Hamur Rengi: Kızılımsı koyu kahverengi

Astar Rengi: Devetüyü

Katkı Maddesi: Seyrek mikalı, seyrek taşçıklı

Hamur Yapısı: İyi pişmiş, sert.

Tanım: İçi dolu, dibe doğru daralan kaide parçası dipte sivrileşiyor.

Tarih: ?

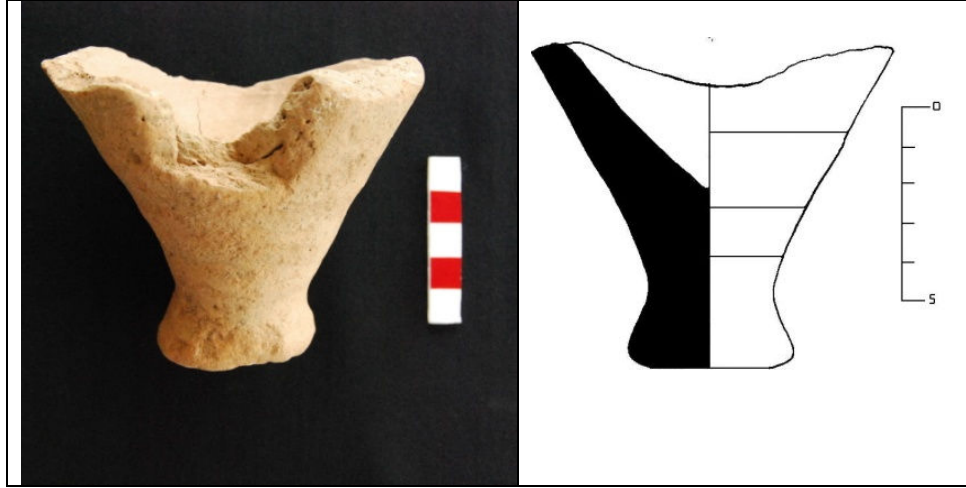

Kat. No. 101

101. Buluntu Yeri: Yüzey Buluntusu

Tip: ?

Kaide Çapı (dıştan): 4.3 cm

Hamur Rengi: Koyu kahverengi

Astar Rengi: Devetüyü

Katkı Maddesi: Seyrek mikalı, seyrek kumlu

Hamur Yapısı: İyi pişmiş, sert, gözenekli

Tanım: İçi dolu, dibe doğru daralan kaide parçası dipte düzleştirilmiştir.

Tarih: ?

**Kat. No. 102**

102. Buluntu Yeri: Yüzey Buluntusu

Tip: ?

Kaide Çapı (dıştan): 3.5 cm

Hamur Rengi: Kırmızı

Astar Rengi: Hamur ile aynı renk

Katkı Maddesi: Seyrek mikalı

Hamur Yapısı: İyi pişmiş, orta sertlikte

Tanım: İçi dolu dibe doğru daralan kaide parçası dipte yuvarlatılmıştır.

Tarih: ?

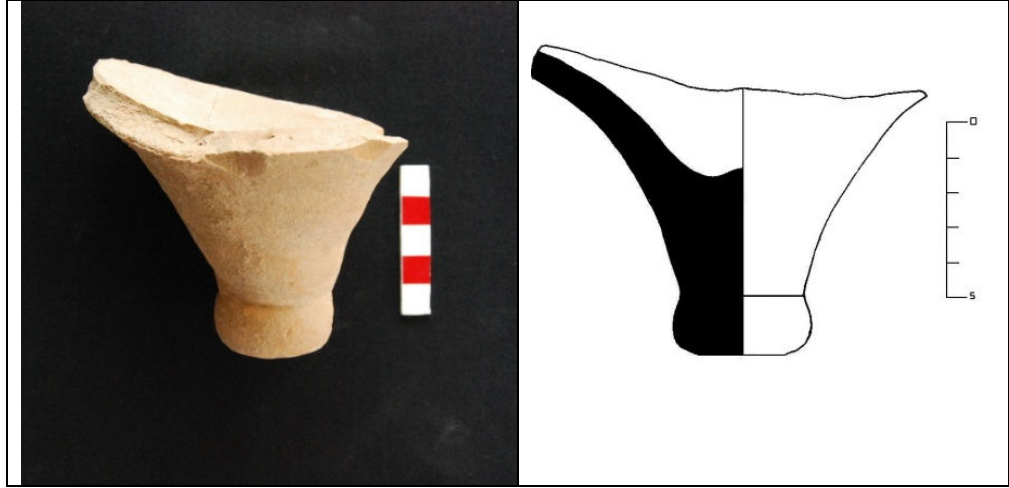

Kat. No. 103

103. Buluntu Yeri: Yüzey Buluntusu

Tip: ?

Kaide Çapı (dıştan): 3.5 cm

Hamur Rengi: Açık kahverengi

Astar Rengi: Devetüyü

Katkı Maddesi: Seyrek mikalı

Hamur Yapısı: İyi pişmiş, sert

Tanım: İçi dolu dibe doğru daralan kaide parçası dipte plastik halka eklentili görünümlüdür.

Tarih: ?

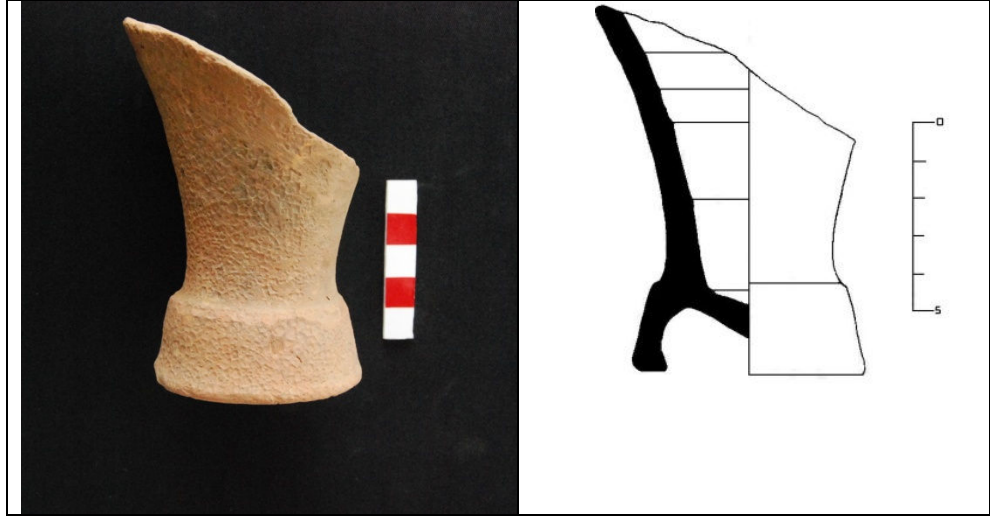

Kat. No. 104

104. Buluntu Yeri: Yüzey Buluntusu

Tip: LR 3 amphorası

Kaide Çapı (dıştan): 5.9 cm

Kaide Çapı (içten): 4.4 cm

Hamur Rengi: Açık kızılımsı koyu kahverengi

Astar Rengi: Koyu kahverengi

Katkı Maddesi: Seyrek mikalı

Hamur Yapısı: İyi pişmiş, sert

Tanım: İçi boş, ucu yuvarlatılmış, dipte içe profillendirilmiş kaide parçası yüksek halka formudur.

Tarih: İ.S. 1. yüzyıl – İ.S. 4. yüzyıl arasında üretilmişlerdir.

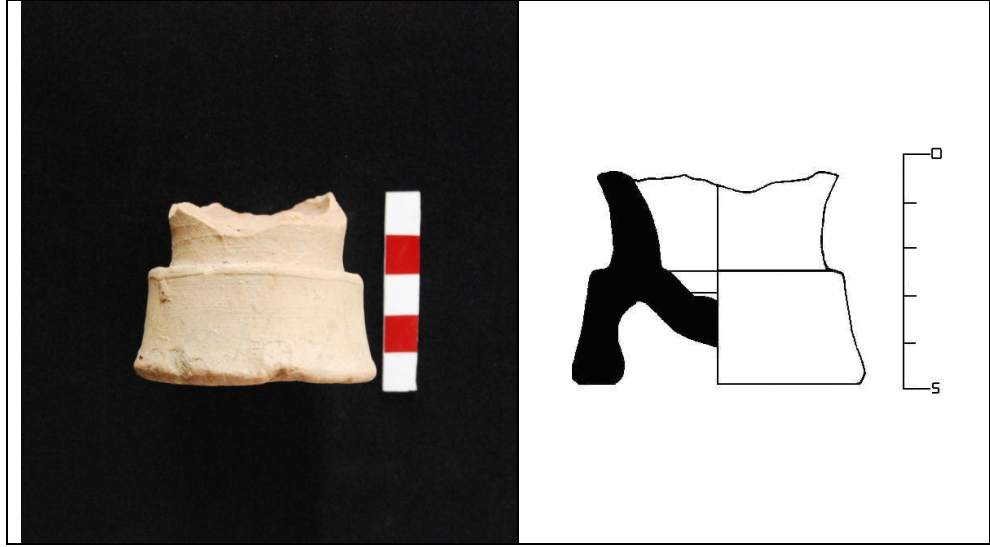

Kat. No. 105

105. Buluntu Yeri: Yüzey Buluntusu

Tip: LR 3 amphorası

Kaide Çapı (dıştan): 6 cm

Kaide Çapı (içten): 4.1 cm

Hamur Rengi: Kızılımsı açık kahverengi

Astar Rengi: Devetüyü

Katkı Maddesi: Seyrek mikalı, bitkisel katkı maddesi

Hamur Yapısı: İyi pişmiş, orta sertlikte, az gözenekli

Tanım: İçi boş, ucu yuvarlatılmış, dipte içe profillendirilmiş kaide parçası yüksek halka formudur.

Tarih: İ.S. 1. yüzyıl – İ.S. 4. yüzyıl arasında üretilmişlerdir.

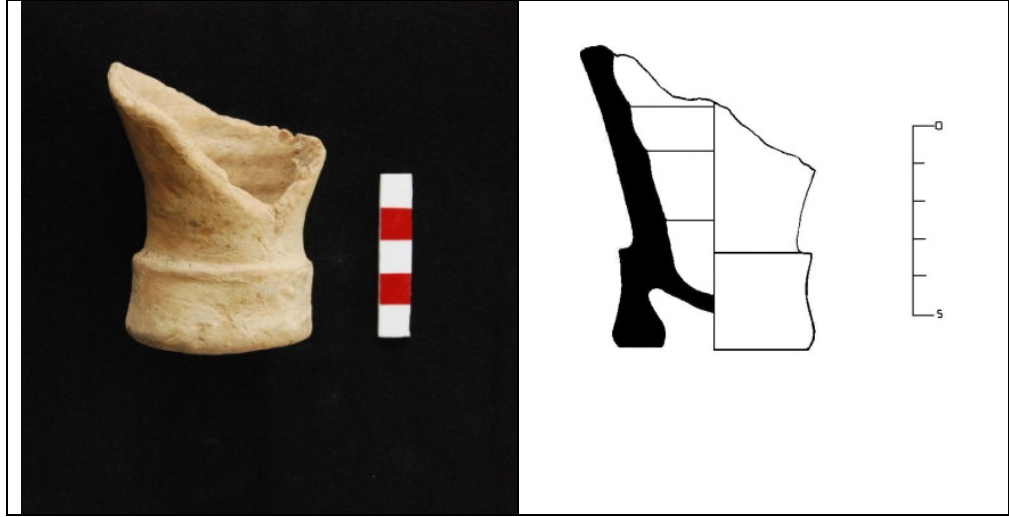

Kat. No. 106

106. Buluntu Yeri: Yüzey Buluntusu

Tip: LR 3 amphorası

Kaide Çapı (dıştan): 5.1 cm

Kaide Çapı (içten): 2.9 cm

Hamur Rengi: Koyu kahverengi

Astar Rengi: Devetüyü

Katkı Maddesi: Yoğun mikalı

Hamur Yapısı: İyi pişmiş, sert

Tanım: İçi boş, ucu yuvarlatılmış, dipte içe profillendirilmiş, kabın iç kısmında yivler görülen kaide parçası yüksek halka formudur.

Tarih: İ.S. 1. yüzyıl – İ.S. 4. yüzyıl arasında üretilmişlerdir.

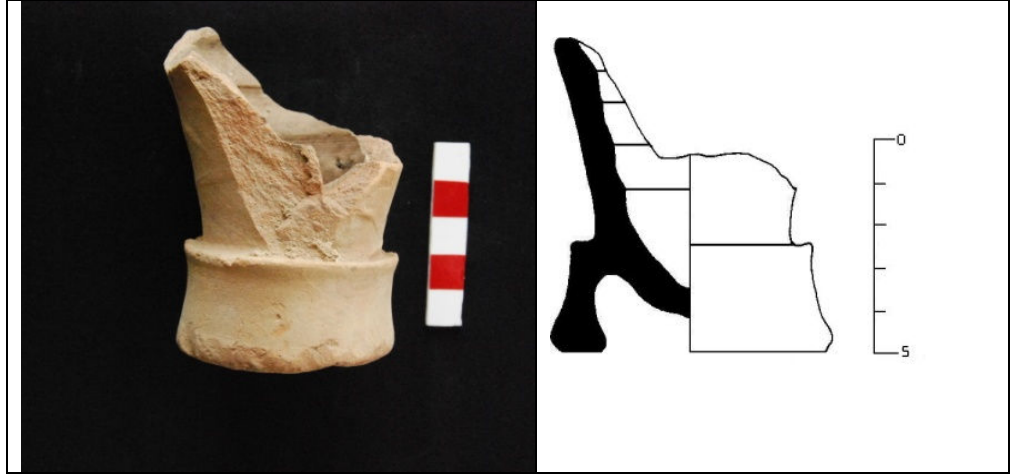

Kat. No. 107

107. Buluntu Yeri: Yüzey Buluntusu

Tip: LR 3 amphorası

Kaide Çapı (dıştan): 6.3 cm

Kaide Çapı (içten): 4.2 cm

Hamur Rengi: Kızılımsı kahverengi

Astar Rengi: Devetüyü

Katkı Maddesi: Seyrek mikalı

Hamur Yapısı: İyi pişmiş, sert

Tanım: İçi boş, ucu yuvarlatılmış yüksek halka formlu dipte içe profillendirilmiş.

Tarih: İ.S. 1. yüzyıl – İ.S. 4. yüzyıl arasında üretilmişlerdir.

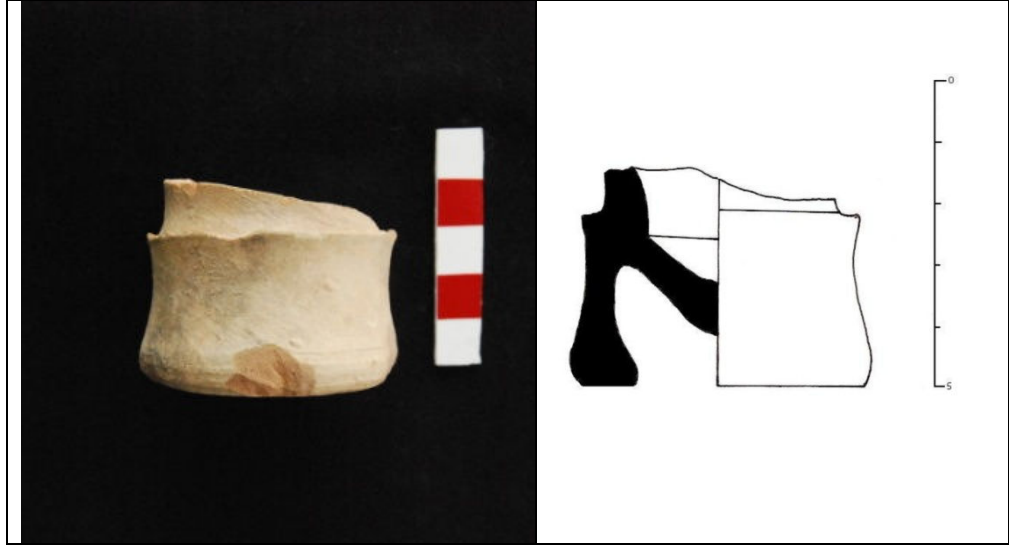

Kat. No. 108

108. Buluntu Yeri: Yüzey Buluntusu

Tip: LR 3 amphorası

Kaide Çapı (dıştan): 4.9 cm

Kaide Çapı (içten): 2.7 cm

Hamur Rengi: Koyu kahverengi

Astar Rengi: Devetüyü

Katkı Maddesi: Seyrek mikalı

Hamur Yapısı: İyi pişmiş, sert

Tanım: İçi boş, ucu yuvarlatılmış yüksek halka formlu dipte içe profillendirilmiş.

Tarih: İ.S. 1. yüzyıl – İ.S. 4. yüzyıl arasında üretilmişlerdir.

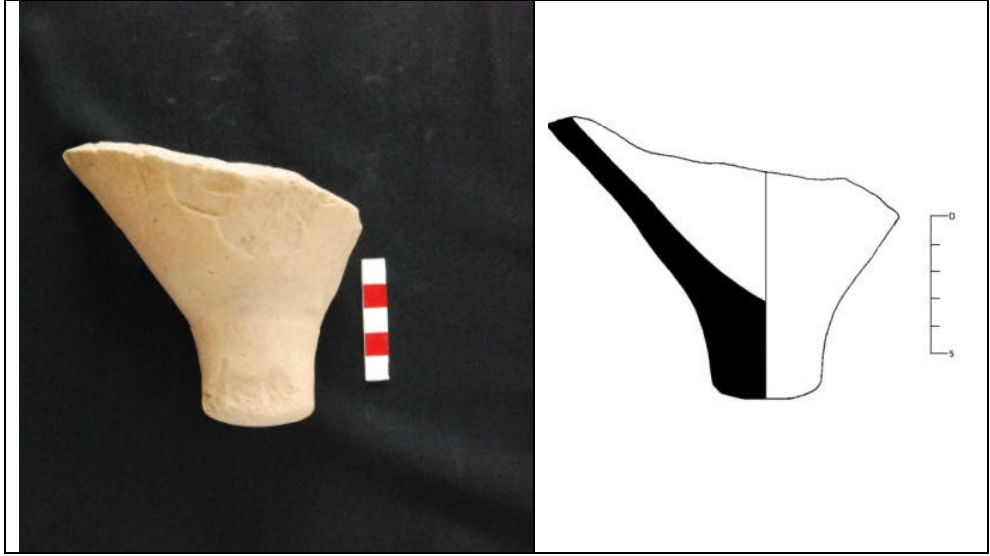
**Kat. No. 109**

109. Buluntu Yeri: Yüzey Buluntusu

Tip: ?

Kaide Çapı (dıştan): 3.8 cm

Hamur Rengi: Açık kahverengi

Astar Rengi: Devetüyü

Katkı Maddesi: Seyrek mikalı

Hamur Yapısı: İyi pişmiş, sert

Tanım: İçi dolu, dibe doğru daralan kaide parçası dipte yuvarlatılmıştır.

Tarih: ?



Kat. No. 110

110. Buluntu Yeri: Yüzey Buluntusu

Tip: ?

Kaide Çapı (dıştan): 3 cm

Hamur Rengi: Kızılımsı kahverengi

Astar Rengi: Hamur ile aynı renk

Katkı Maddesi: Seyrek mikalı, seyrek kumlu

Hamur Yapısı: İyi pişmiş, az gözenekli

Tanım: İçi dolu, dibe doğru daralan kaide parçası dipte yuvarlatılmıştır.

Tarih: ?

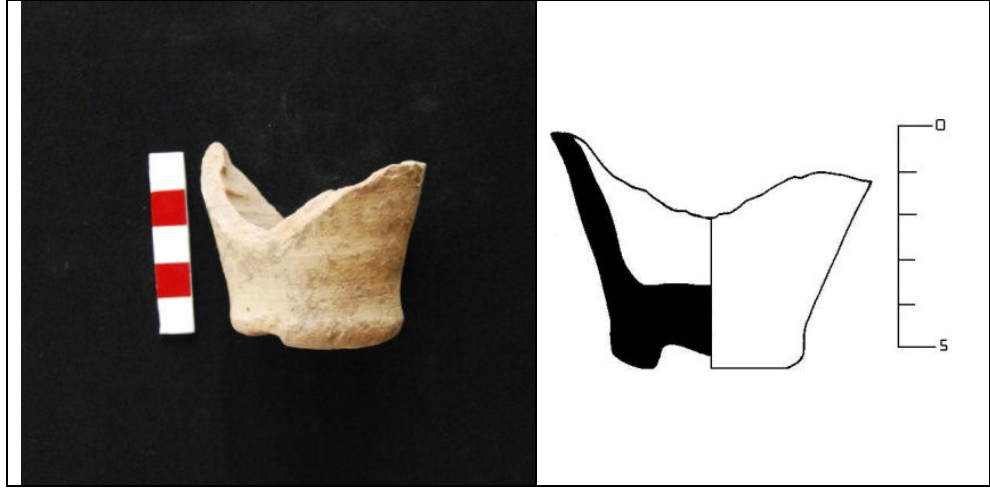

Kat. No. 111

111. Buluntu Yeri: Yüzey Buluntusu

Tip: LR 3 amphorası

Kaide Çapı (dıştan): 4.3 cm

Hamur Rengi: Koyu kahverengi

Astar Rengi: Devetüyü

Katkı Maddesi: Yoğun mikalı, bitkisel katkı maddesi

Hamur Yapısı: İyi pişmiş

Tanım: İçi dolu, uca doğru daralıp ucu yuvarlatılmış, dipte içe doğru profillendirilmiş kaide parçası.

Tarih: İ.S. 1. yüzyıl – İ.S. 4. yüzyıl arasında üretilmişlerdir.

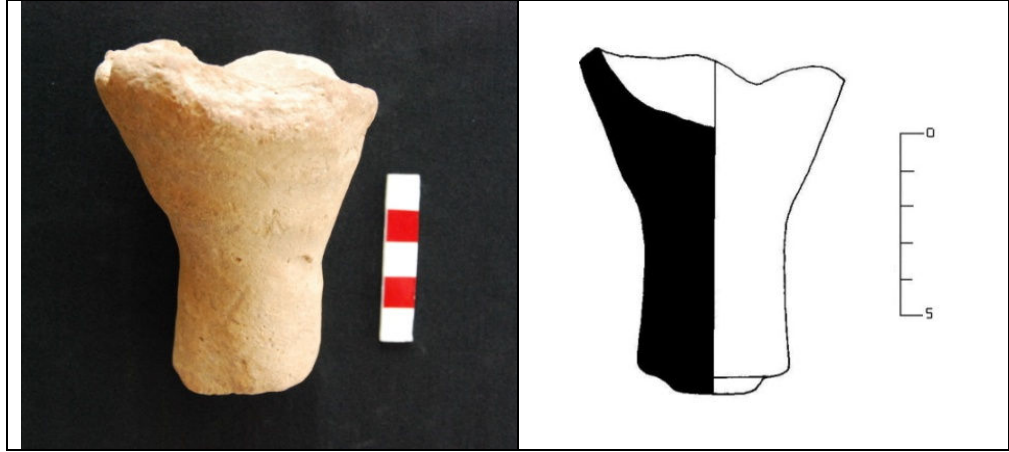

Kat. No. 112

112. Buluntu Yeri: Yüzey Buluntusu

Tip: ?

Kaide Çapı (dıştan): 4.1 cm

Hamur Rengi: Kızılımsı kahverengi

Astar Rengi: Sarımsı devetüyü

Katkı Maddesi: Seyrek mikalı, seyrek kumlu, bitkisel katkı maddesi

Hamur Yapısı: Orta sertlikte, kaba hamur yapısı

Tanım: İçi dolu, konik kaidenin alt bölümünde dış bükey bir profil izlemektedir.

Tarih: ?

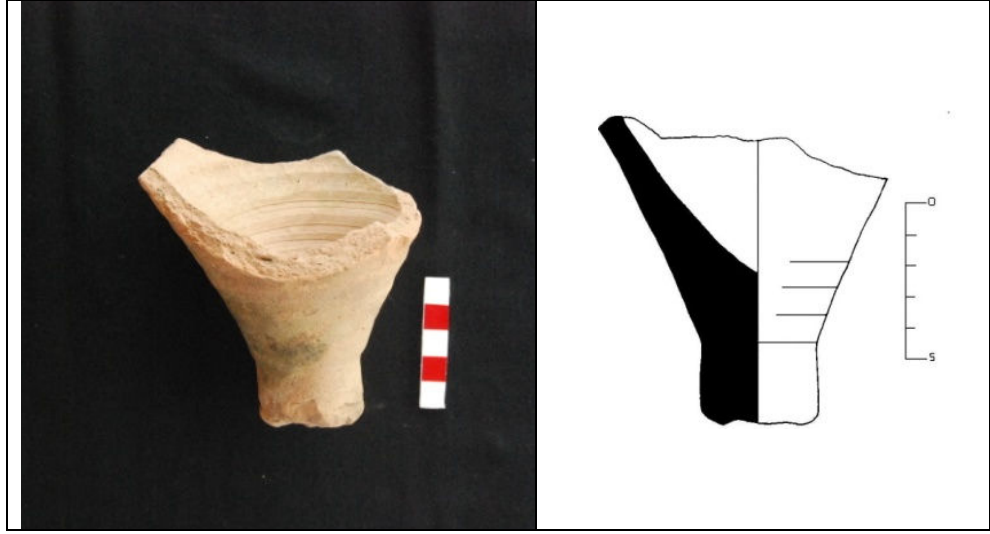

Kat. No. 113

113. Buluntu Yeri: Yüzey Buluntusu

Tip: ?

Kaide Çapı (dıştan): 3.9 cm.

Hamur Rengi: Kızılımsı kahverengi

Astar Rengi: Sarımsı devetüyü

Katkı Maddesi: Seyrek mikalı

Hamur Yapısı: Orta sertlikte, iyi pişmiş, az gözenekli

Tanım: İçi dolu, kaidenin dibi aşınmış, gövdeye doğru aşınmış yivler vardır.

Tarih: ?

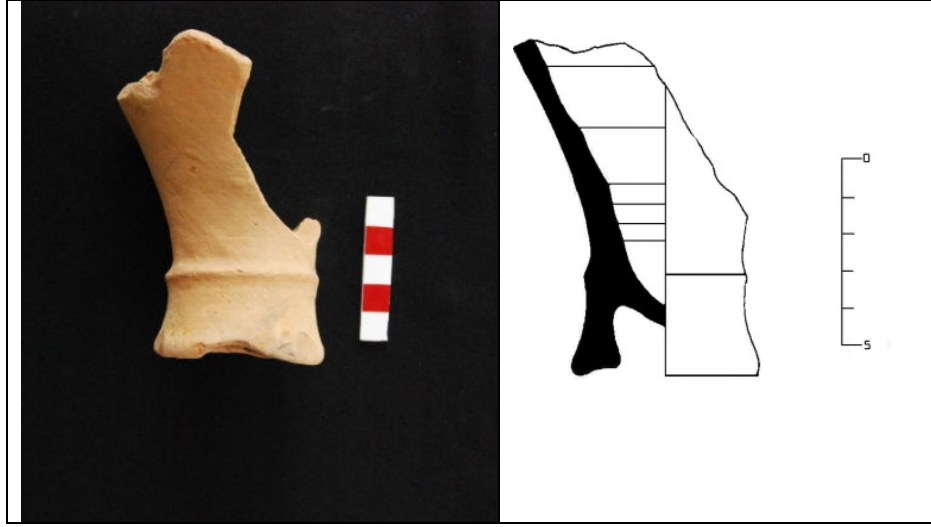

Kat. No. 114

114. Buluntu Yeri: Yüzey Buluntusu

Tip: LR 3 amphorası

Kaide Çapı (dıştan): 5.2cm

Kaide Çapı (içten): 3 cm

Hamur Rengi: Kahverengi

Astar Rengi: Hamur ile aynı renk

Katkı Maddesi: Seyrek mikalı

Hamur Yapısı: İyi pişmiş, orta sertlikte, az gözenekli

Tanım: İçi boş, ucu yuvarlatılmış, dipte içe profillendirilmiştir. Kaideden gövdeye uzanan kabın iç kısmında yivler görülmektedir. Yüksek halka formludur.

Tarih: İ.S. 1. yüzyıl – İ.S. 4. yüzyıl arasında üretilmişlerdir.

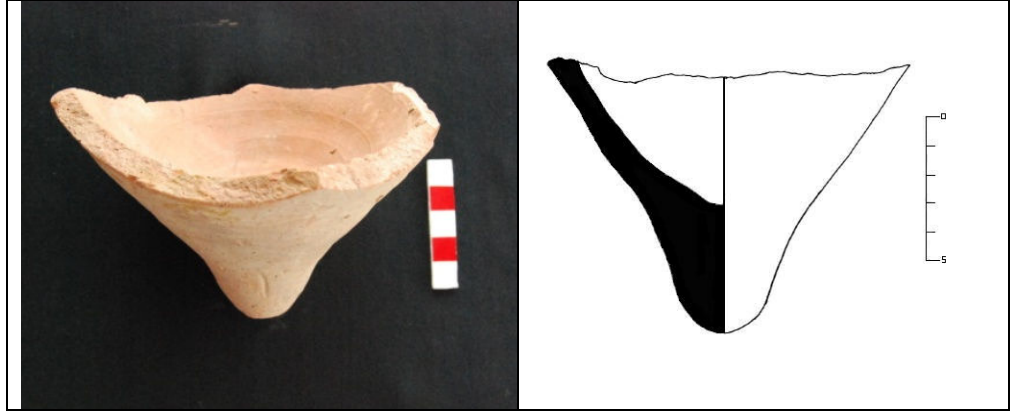
**Kat. No. 115**

115. Buluntu Yeri: Yüzey Buluntusu

Tip: ?

Kaide Çapı (dıştan): 1.5 cm

Hamur Rengi: Kızılımsı kahverengi

Astar Rengi: Devetüyü

Katkı Maddesi: Seyrek mikalı, yoğun taşçıklı

Hamur Yapısı: İyi pişmiş, sert, az gözenekli

Tanım: İçi dolu, kaideye doğru daralıp ucu yuvarlatılmış kaide parçası.

Tarih: ?

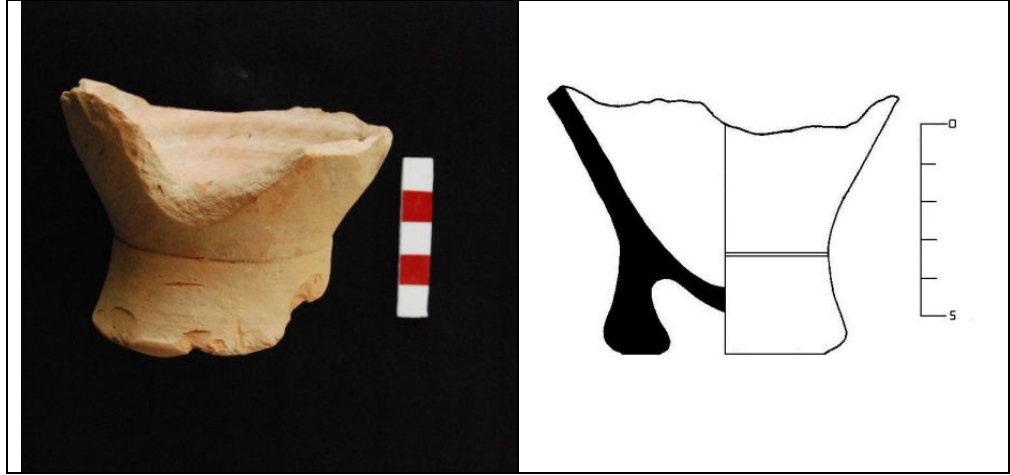

Kat. No. 116

116. Buluntu Yeri: Yüzey Buluntusu

Tip: LR 3 amphorası

Kaide Çapı (dıştan): 6.6 cm

Hamur Rengi: Kızılımsı kahverengi

Astar Rengi: Devetüyü

Katkı Maddesi: Yoğun mikalı, Seyrek kumlu

Hamur Yapısı: İyi pişmiş, az gözenekli

Tanım: İçi boş, ucu yuvarlatılmış, dipte içe doğru profil vermiş kaide parçası yüksek halka formu görünümde.

Tarih: İ.S. 1. yüzyıl – İ.S. 4. yüzyıl arasında üretilmişlerdir.



Kat. No. 117

117. Buluntu Yeri: Yüzey Buluntusu

Tip: ?

Kaide Çapı (dıştan): 4.6 cm

Hamur Rengi: Sarımsı kahverengi

Astar Rengi: Devetüyü

Katkı Maddesi: Yoğun mikalı, seyrek kumlu

Hamur Yapısı: İyi pişmiş, az gözenekli, pişmeden kaynaklanan iç ve dışta farklı renk oluşumu, içte sarımsı dışta kahverengi

Tanım: İçi dolu, dibi düzleştirilmiş kaide parçası gövdeye doğru yivlendirilmiş.

Tarih: ?



Kat. No. 118

118. Buluntu Yeri: Yüzey Buluntusu

Tip: ?

Kaide Çapı (dıştan): 3.4 cm.

Hamur Rengi: Kahverengi

Astar Rengi: Sarımsı devetüyü

Katkı Maddesi: Yoğun mikalı, seyrek taşçıklı

Hamur Yapısı: İyi pişmiş

Tanım: İçi dolu, dibe doğru daralıp dipte yuvarlatılmış kaide parçasının kaideden gövdeye giden açıdan geniş karınlı olduğu gözleniyor.

Tarih: ?

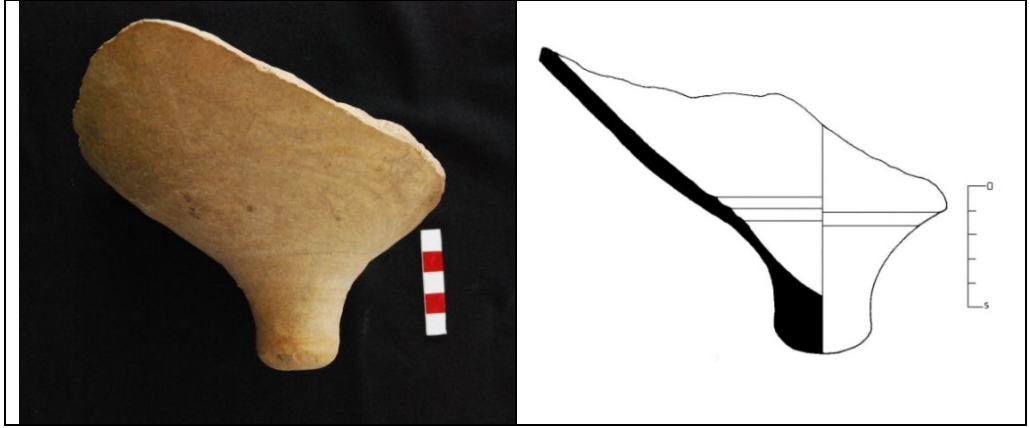

Kat. No. 119

119. Buluntu Yeri: Yüzey Buluntusu

Tip: ?

Kaide Çapı (dıştan): 3.5 cm

Hamur Rengi: Kızılımsı kahverengi

Astar Rengi: Sarımsı devetüyü

Katkı Maddesi: Seyrek mikalı

Hamur Yapısı: İyi pişmiş

Tanım: İçi dolu, dibe doğru daralıp dipte yuvarlatılmış, kaideden gövdeye giden açıdan geniş karınlı olduğu gözleniyor. Kaidenin üst kısmına kalan yerde kabın içerisinde ince yivler görülmektedir. Aynı zamanda kabın üst kısmında da ince aşınmış yivler bulunmaktadır.

Tarih: ?

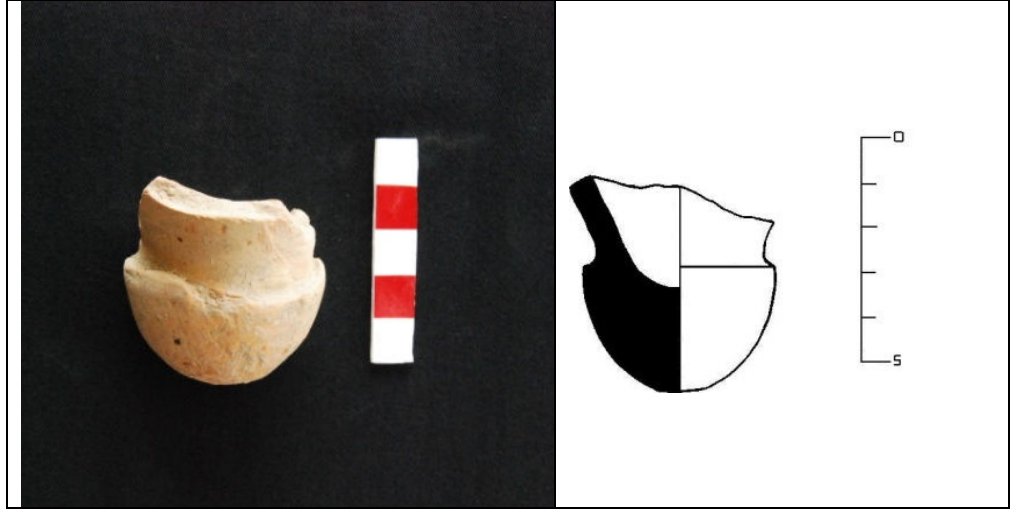

Kat. No. 120

120. Buluntu Yeri: Yüzey Buluntusu

Tip: ?

Kaide Çapı (dıştan): 4.3 cm

Hamur Rengi: Kızılımsı kahverengi

Astar Rengi: Devetüyü

Katkı Maddesi: Seyrek mikalı, bitkisel katkı maddesi

Hamur Yapısı: İyi pişmiş

Tanım: İçi dolu, ucu yuvarlatılmış, kaide parçası.

Tarih: ?



Kat. No. 121

121. Buluntu Yeri: Yüzey Buluntusu

Tip: ?

Kaide Çapı (dıştan): 3.6 cm

Hamur Rengi: Koyu kahverengi

Astar Rengi: Devetüyü

Katkı Maddesi: Seyrek mikalı

Hamur Yapısı: İyi pişmiş

Tanım: İçi dolu, kaideye doğru daralıp ucu yuvarlatılmış, tokmak formu kaide parçası.

Tarih: ?

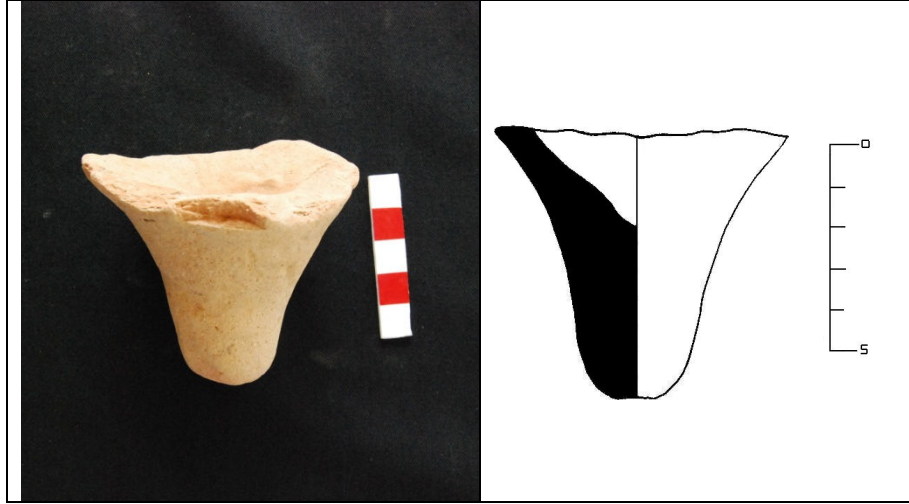

Kat. No. 122

122. Buluntu Yeri: Yüzey Buluntusu

Tip: ?

Kaide Çapı (dıştan): 1 cm

Hamur Rengi: Açık kahverengi

Astar Rengi: Devetüyü

Katkı Maddesi: Seyrek mikalı

Hamur Yapısı: İyi pişmiş

Tanım: İçi dolu, kaideye doğru daralıp ucu yuvarlatılmış kaide parçası.

Tarih: ?

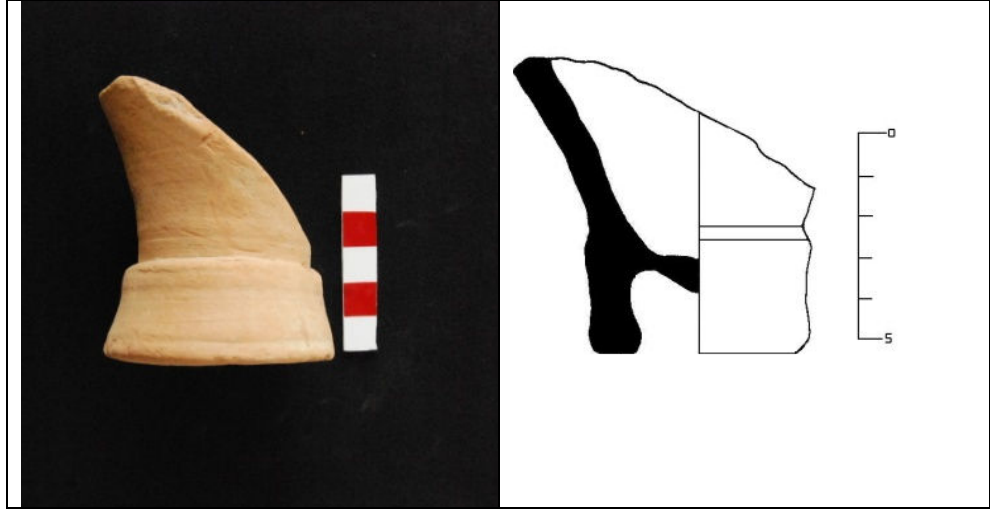

Kat. No. 123.

123. Buluntu Yeri: Yüzey Buluntusu

Tip: ?

Kaide Çapı (dıştan): 5.2 cm

Hamur Rengi: Koyu kahverengi

Astar Rengi: Devetüyü

Katkı Maddesi: Yoğun mikalı

Hamur Yapısı: İyi pişmiş, Orta sertlikte, az gözenekli

Tanım: İçi boş, ucu yuvarlatılmış, yüksek halka formlu kaide parçası dipte içe profillendirilmiş.

Tarih: ?

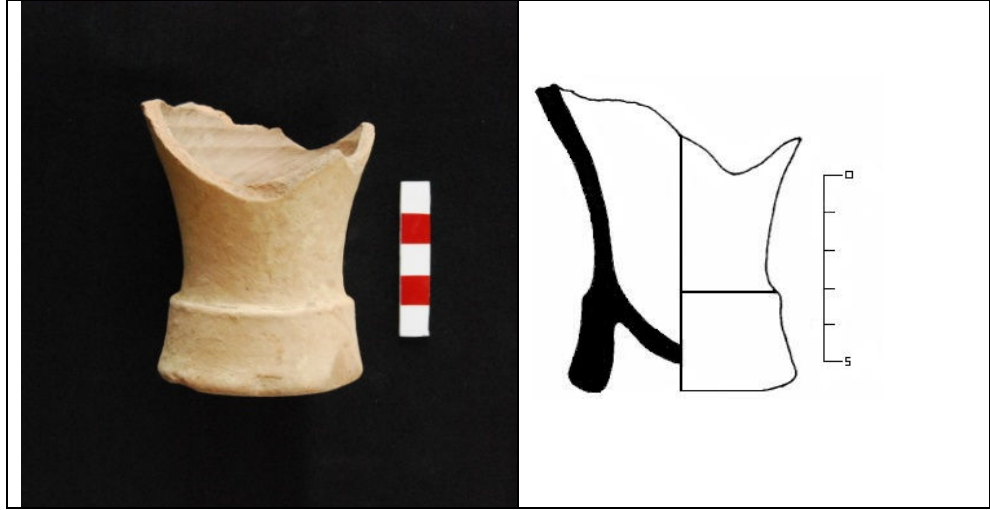

Kat. No. 124

124. Buluntu Yeri: Yüzey Buluntusu

Tip: LR 3 amphorası

Kaide Çapı (dıştan): 6.1 cm

Kaide Çapı (içten): 4.3 cm

Hamur Rengi: Koyu kahverengi

Astar Rengi: Devetüyü

Katkı Maddesi: Yoğun mikalı

Hamur Yapısı: İyi pişmiş, sert

Tanım: İçi boş, ucu yuvarlatılmış yüksek halka formu kaide parçası dipte içe profillendirilmiş.

Tarih: İ.S. 1. yüzyıl – İ.S. 4. yüzyıl arasında üretilmişlerdir.

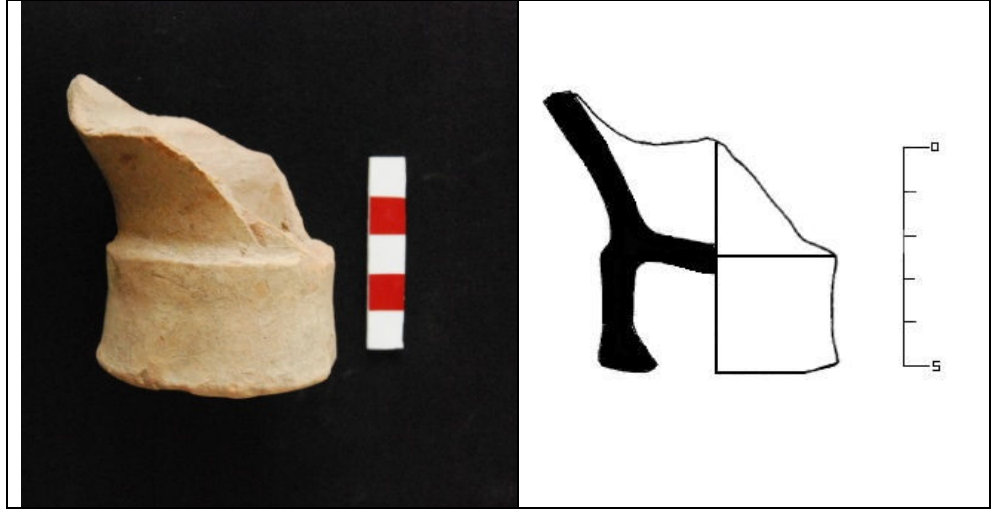

Kat. No. 125

125. Buluntu Yeri: Yüzey Buluntusu

Tip: LR 3 amphorası

Kaide Çapı (dıştan): 5.6 cm

Kaide Çapı (içten): 2.9 cm

Hamur Rengi: Koyu kahverengi

Astar Rengi: Devetüyü

Katkı Maddesi: Seyrek mikalı, bitkisel katkı maddesi

Hamur Yapısı: İyi pişmiş, sert

Tanım: İçi boş, ucu yuvarlatılmış yüksek halka formu kaide parçası dipte içe profillendirilmiş.

Tarih: İ.S. 1. yüzyıl – İ.S. 4. yüzyıl arasında üretilmişlerdir.

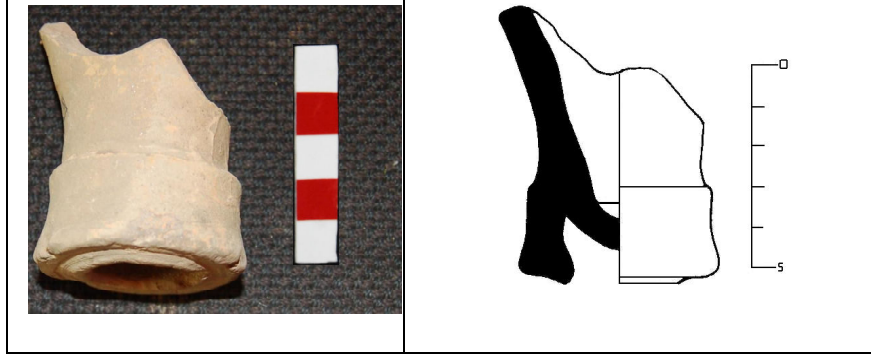

Kat. No. 126

126. Buluntu Yeri: Yüzey Buluntusu

Tip: LR 3 amphorası

Kaide Çapı (dıştan): 4.9 cm

Kaide Çapı (içten): 2.4 cm

Hamur Rengi: Koyu kahverengi

Astar Rengi: Devetüyü

Katkı Maddesi: Seyrek mikalı, seyrek kumlu

Hamur Yapısı: İyi pişmiş, sert

Tanım: İçi boş, ucu yuvarlatılmış yüksek halka formulu kaide parçası dipte içe profillendirilmiş.

Tarih: İ.S. 1. yüzyıl – İ.S. 4. yüzyıl arasında üretilmişlerdir.

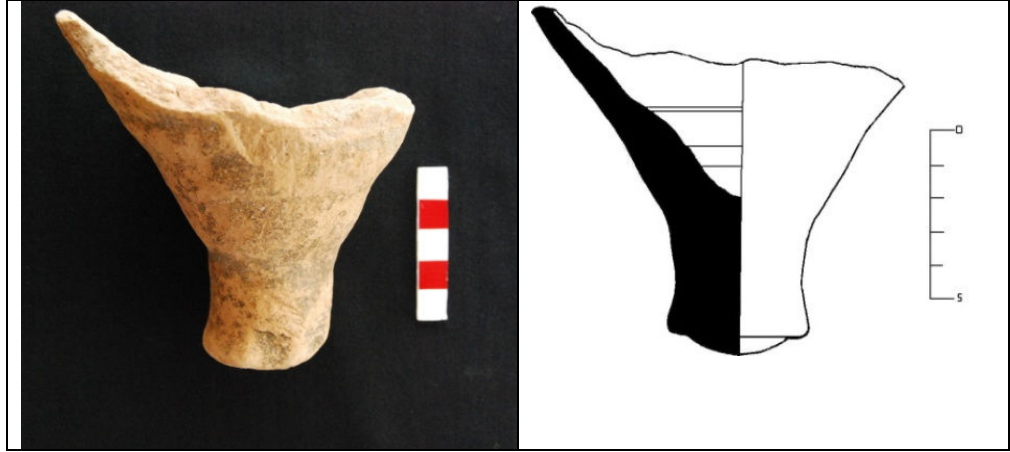

Kat. No. 127

127. Buluntu Yeri: Yüzey Buluntusu

Tip: DR 1B amphorası

Kaide Çapı (dıştan): 1.6 cm

Hamur Rengi: Kahverengi

Astar Rengi: Hamur ile aynı renk

Katkı Maddesi: Yoğun mikalı, seyrek kumlu

Hamur Yapısı: İyi pişmiş, orta sertlikte

Tanım: İçi dolu dibe doğru daralan kaide parçası dipte yuvarlatılmış bombeli yapı kaide parçası içerde yivlendirilmiştir.

Tarih: İ.Ö. 1. yüzyılda üretilmişlerdir.

Benzerleri: Liou 1973, 592.



Kat. No. 128

128. Buluntu Yeri: Yüzey Buluntusu

Tip: DR 1B amphorası

Kaide Çapı (dıştan): 4 cm

Hamur Rengi: Koyu kahverengi

Astar Rengi: Hamur ile aynı renk

Katkı Maddesi: Seyrek mika, seyrek taşçıklı

Hamur Yapısı: İyi pişmiş, az gözenekli

Tanım: İçi dolu dibe doğru daralan kaide parçası dipte yuvarlatılmıştır.

Tarih: İ.Ö. 1. yüzyılda üretilmişlerdir.

Benzerleri: Galli 1993, 121, Liou 1986

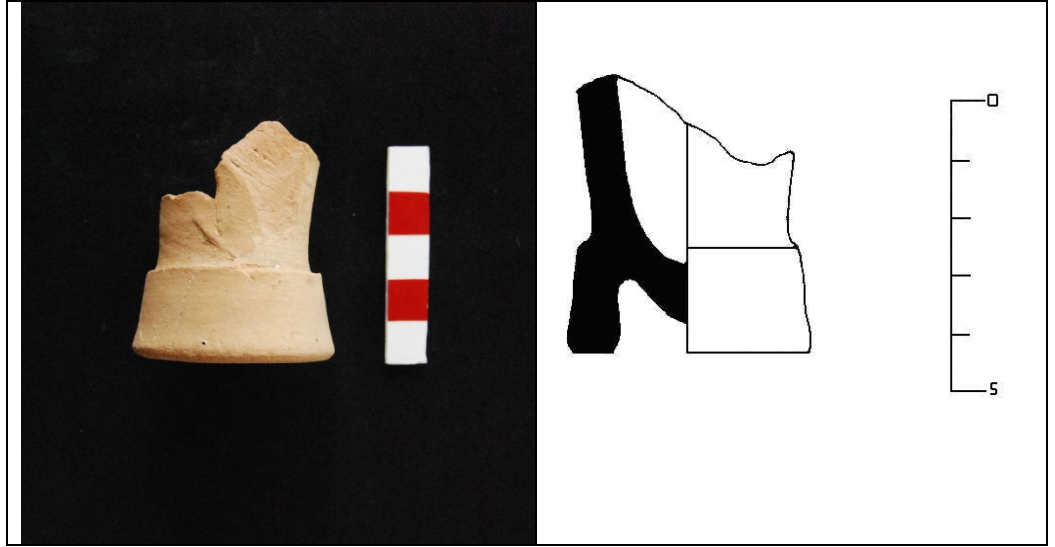

Kat. No. 129

129. Buluntu Yeri: Yüzey Buluntusu

Tip: LR 3 amphorası

Kaide Çapı (dıştan): 4.2 cm

Kaide Çapı (içten): 2.6 cm

Hamur Rengi: Açık kızılımsı kahverengi

Astar Rengi: Devetüyü

Katkı Maddesi: Seyrek mikalı

Hamur Yapısı: İyi pişmiş, az gözenekli

Tanım: İçi boş, ucu yuvarlatılmış yüksek halka formu kaide parçası dipte içe profillendirilmiştir.

Tarih: İ.S. 1. yüzyıl– İ.S. 4. yüzyıl arasında üretilmişlerdir.

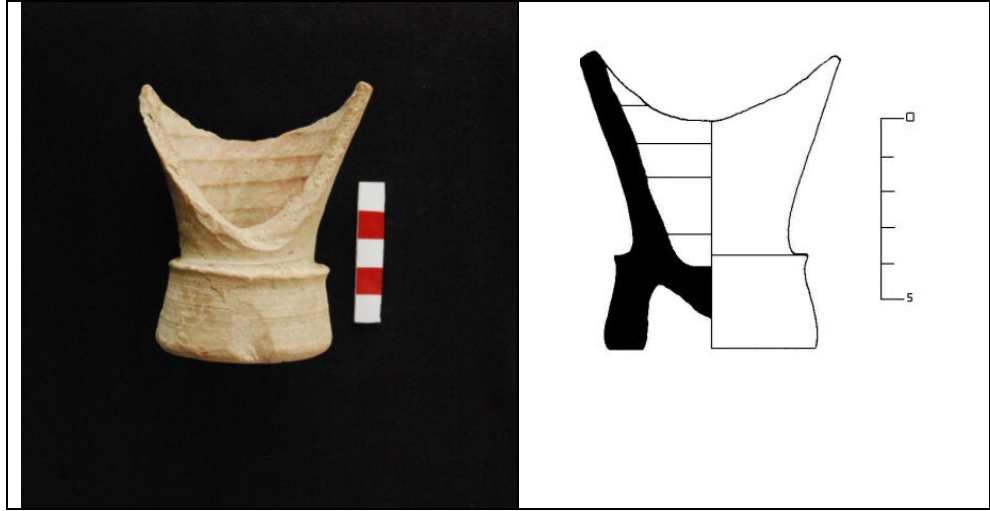

Kat. No. 130

130. Buluntu Yeri: Yüzey Buluntusu

Tip: LR 3 amphorası

Kaide Çapı (dıştan): 5.6 cm

Kaide Çapı (içten): 3.7 cm

Hamur Rengi: Koyu ahverengi

Astar Rengi: Devetüyü

Katkı Maddesi: Seyrek mikalı

Hamur Yapısı: İyi pişmiş, gözenekli

Tanım: İçi boş, ucu yuvarlatılmış, dipte içe profillendirilmiş kaide parçası yüksek halka forma sahip olup kabın iç kısmında yivlendirilmişti.

Tarih: İ.S. 1. yüzyıl– İ.S. 4. yüzyıl arasında üretilmişlerdir.

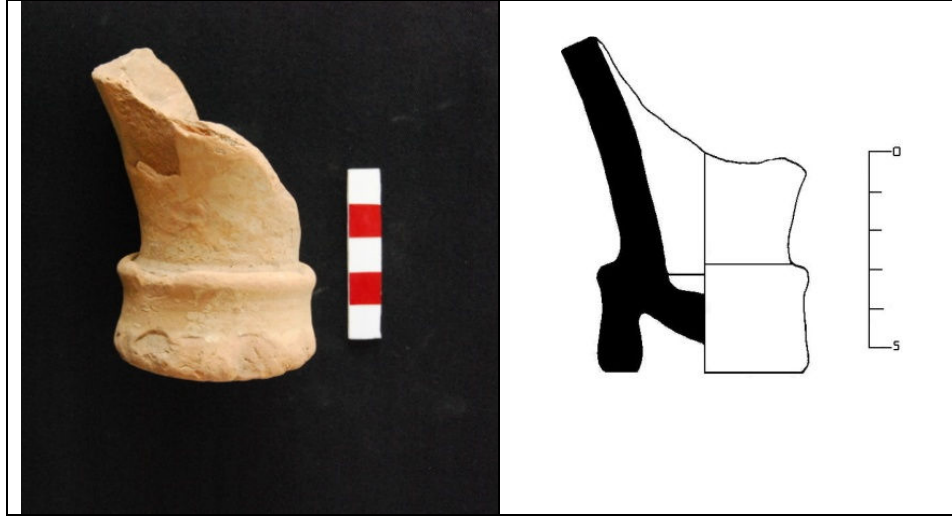

Kat. No. 131

131. Buluntu Yeri: Yüzey Buluntusu

Tip: LR 3 amphorası

Kaide Çapı (dıştan): 5.3 cm

Kaide Çapı (içten): 3.5 cm

Hamur Rengi: Koyu kahverengi

Astar Rengi: Devetüyü

Katkı Maddesi: Seyrek mikalı, seyrek kumlu

Hamur Yapısı: İyi pişmiş, orta sertlikte,

Tanım: İçi boş, ucu yuvarlatılmış, dipte içe profillendirilmiş kaide parçası yüksek halka formudur.

Tarih: İ.S. 1. yüzyıl– İ.S. 4. yüzyıl arasında üretilmişlerdir.

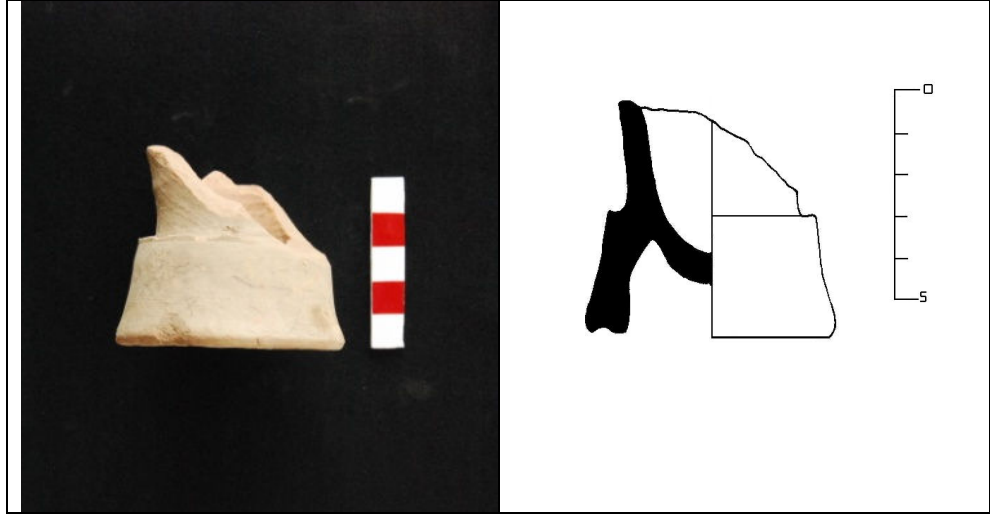

Kat. No. 132

132. Buluntu Yeri: Yüzey Buluntusu

Tip: LR 3 amphorası

Kaide Çapı (dıştan): 6 cm

Kaide Çapı (içten): 4.1 cm

Hamur Rengi: Açık kahverengi

Astar Rengi: Devetüyü

Katkı Maddesi: Seyrek mikalı, bitkisel katkı maddesi

Hamur Yapısı: İyi pişmiş, sert

Tanım: İçi boş, ucu yuvarlatılmış, dipte içe profillendirilmiş kaide parçası yüksek halka formudur.

Tarih: İ.S. 1. yüzyıl– İ.S. 4. yüzyıl arasında üretilmişlerdir.

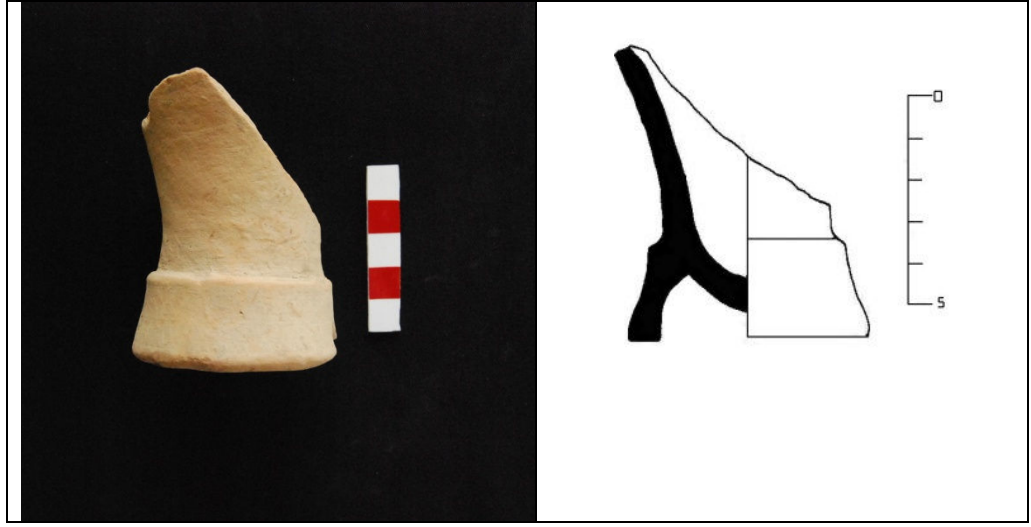

Kat. No. 133

133. Buluntu Yeri: Yüzey Buluntusu

Tip: LR 3 amphorası

Kaide Çapı (dıştan): 5.8 cm

Kaide Çapı (içten): 4.4 cm

Hamur Rengi: Açık kızılımsı kahverengi

Astar Rengi: Devetüyü

Katkı Maddesi: Seyrek mikalı

Hamur Yapısı: İyi pişmiş, orta sertlikte

Tanım: İçi boş, ucu yuvarlatılmış, dipte içe profillendirilmiş kaide parçası yüksek halka formudur.

Tarih: İ.S. 1. yüzyıl– İ.S. 4. yüzyıl arasında üretilmiştir.

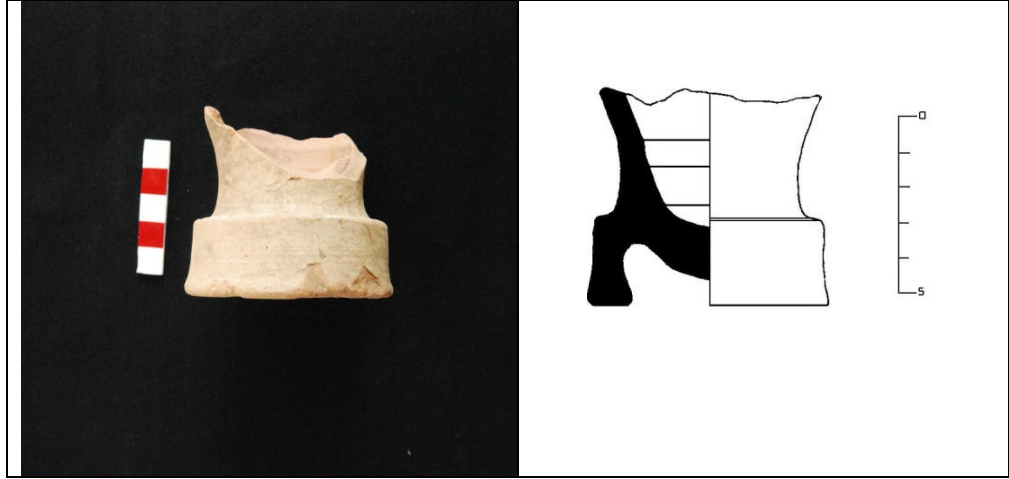

Kat. No. 134

134. Buluntu Yeri: Yüzey Buluntusu

Tip: LR 3 amphorası

Kaide Çapı (dıştan): 6.8 cm

Kaide Çapı (içten): 4.6 cm

Hamur Rengi: Koyu kahverengi

Astar Rengi: Devetüyü

Katkı Maddesi: Seyrek mikalı, seyrek kumlu

Hamur Yapısı: İyi pişmiş, az gözenekli

Tanım: İçi dolu, dibe doğru daralan kaide parçası dipte yuvarlatılmıştır.

Tarih: İ.S. 1. yüzyıl– İ.S. 4. Yüzyıl arasında üretilmişlerdir.

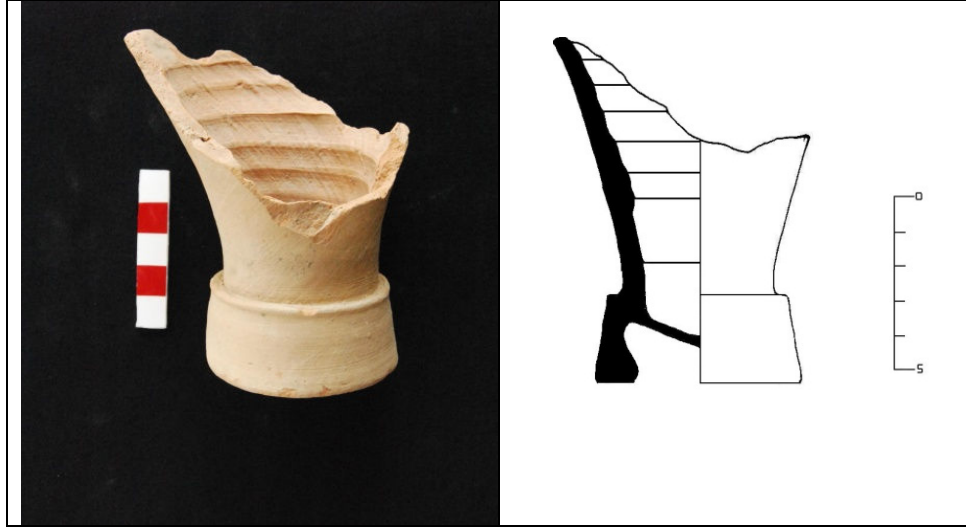

Kat. No. 135

135. Buluntu Yeri: Yüzey Buluntusu

Tip: LR 3 amphorası

Kaide Çapı (dıştan): 5.9 cm

Kaide Çapı(içten): 3.7 cm

Hamur Rengi: Koyu kahverengi

Astar Rengi: Devetüyü

Katkı Maddesi: Yoğun mikalı

Hamur Yapısı: İyi pişmiş, sert

Tanım: İçi boş, ucu yuvarlatılmış yüksek halka formu kaide parçası dip kısmında içe profillendirilmiş.

Tarih: İ.S. 1. yüzyıl– İ.S. 4. yüzyıl arasında üretilmişlerdir.

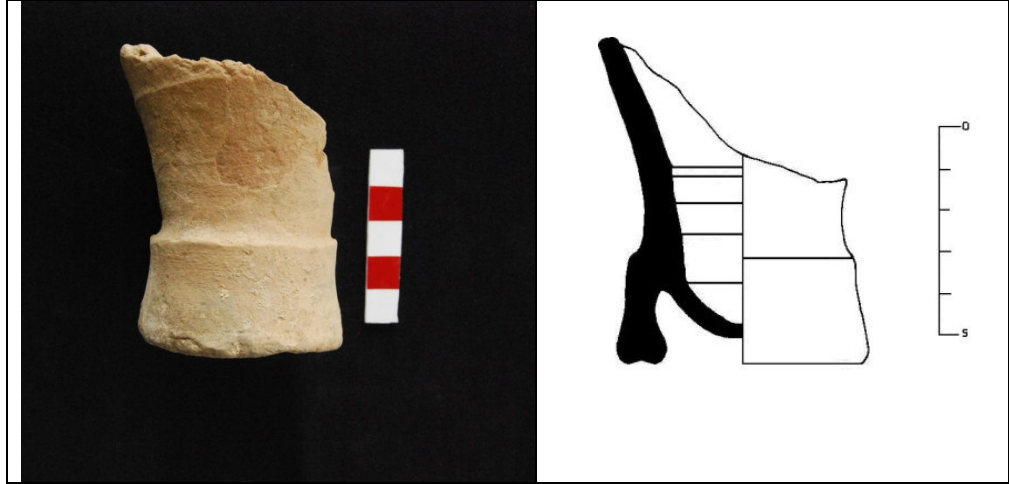

Kat. No. 136

136. Buluntu Yeri: Yüzey Buluntusu

Tip: LR 3 amphorası

Kaide Çapı(dıştan): 5.9 cm

Kaide Çapı(içten): 3.9 cm

Hamur Rengi: Koyu kahverengi

Astar Rengi: Devetüyü

Katkı Maddesi: Yoğun mikalı

Hamur Yapısı: İyi pişmiş, az gözenekli

Tanım: İçi boş, ucu yuvarlatılmış yüksek halka formu kaide parçası dipte içe profillendirilmiş.

Tarih: İ.S. 1. yüzyıl– İ.S. 4. yüzyıl arasında üretilmişlerdir.

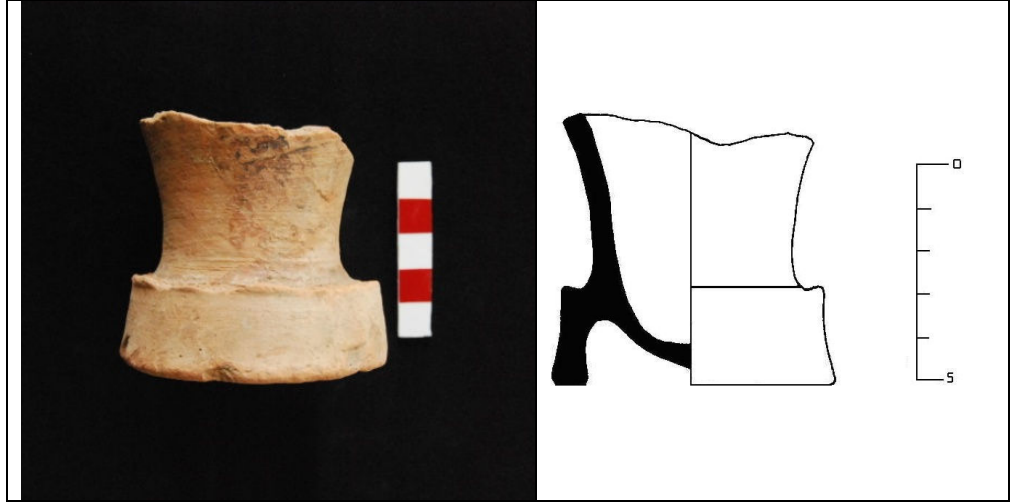

Kat. No. 137

137. Buluntu Yeri: Yüzey Buluntusu

Tip: LR 3 amphorası

Kaide Çapı (dıştan): 6.7 cm

Kaide Çapı (içten): 5.1 cm

Hamur Rengi: Koyu kahverengi

Astar Rengi: Kırmızı

Katkı Maddesi: Seyrek mikalı

Hamur Yapısı: İyi pişmiş, az gözenekli

Tanım: İçi boş, ucu yuvarlatılmış yüksek halka formulu kaide parçası dipte içe profillendirilmiş.

Tarih: İ.S. 1. yüzyıl– İ.S. 4. yüzyıl arasında üretilmişlerdir.

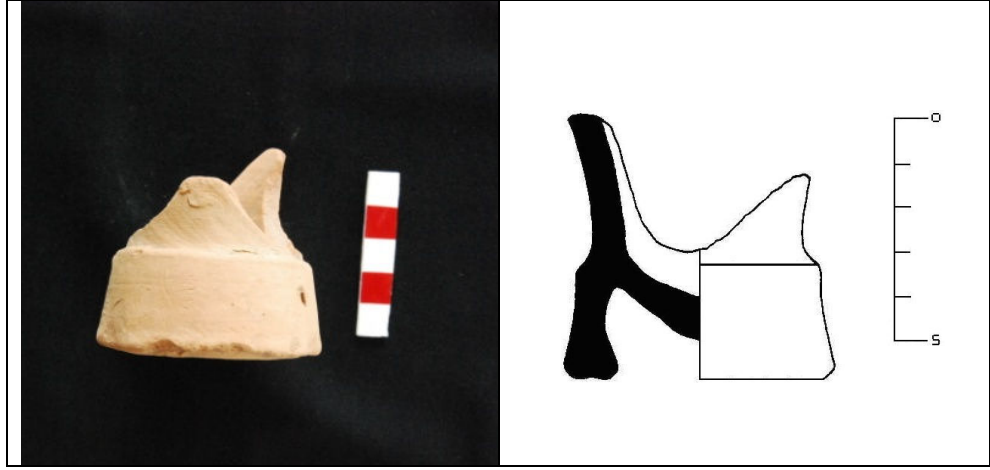

Kat. No. 138

138. Buluntu Yeri: Yüzey Buluntusu

Tip: LR 3 amphorası

Kaide Çapı (dıştan): 6.1 cm

Kaide Çapı (içten): 4.1 cm

Hamur Rengi: Koyu kahverengi

Astar Rengi: Devetüyü

Katkı Maddesi: Seyrek mikalı

Hamur Yapısı: İyi pişmiş, az gözenekli

Tanım: İçi boş, ucu yuvarlatılmış yüksek halka formulu kaide parçası dipte içe profillendirilmiş.

Tarih: İ.S. 1. yüzyıl– İ.S. 4. yüzyıl arasında üretilmişlerdir.

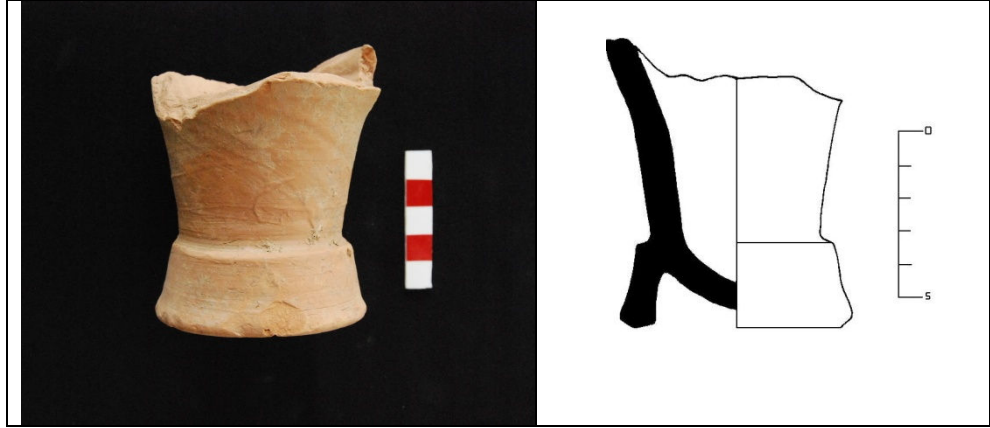

Kat. No. 139

139. Buluntu Yeri: Yüzey Buluntusu

Tip: LR 3 amphorası

Kaide Çapı (dıştan): 6.7 cm

Kaide Çapı (içten): 4.5 cm

Hamur Rengi: Kızılımsı kahverengi

Astar Rengi: Devetüyü

Katkı Maddesi: Seyrek mikalı, bitkisel katkı maddesi

Hamur Yapısı: İyi pişmiş, sert

Tanım: İçi boş, ucu yuvarlatılmış yüksek halka formlu kaide parçası dipte içe profillendirilmiş.

Tarih: İ.S. 1. yüzyıl– İ.S. 4. yüzyıl arasında üretilmişlerdir.

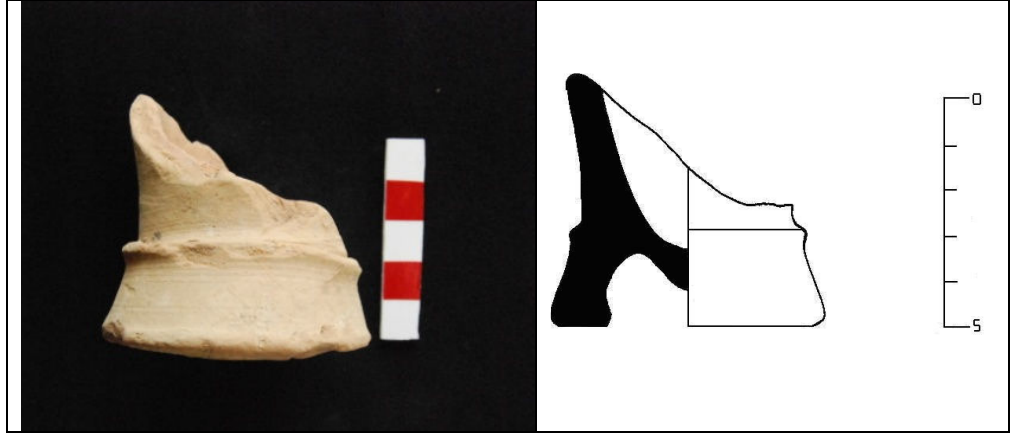

Kat. No. 140

140. Buluntu Yeri: Yüzey Buluntusu

Tip: LR 3 amphorası

Kaide Çapı (dıştan): 5.8 cm

Kaide Çapı (içten): 3.2 cm

Hamur Rengi: Kahverengi

Astar Rengi: Sarımsı devetüyü

Katkı Maddesi: Seyrek mikalı

Hamur Yapısı: İyi pişmiş, orta sertlikte

Tanım: İçi boş, yüksek halka formlu kaide parçası dipte içe profillendirilmiş.

Tarih: İ.S. 1. yüzyıl– İ.S. 4. yüzyıl arasında üretilmişlerdir.

**Kat. No. 141**

141. Buluntu Yeri: Yüzey Buluntusu

Tip: ?

Kaide Çapı (dıştan): 4.2 cm

Hamur Rengi: Kahverengi

Astar Rengi: Hamur ile aynı renk

Katkı Maddesi: Seyrek mikalı

Hamur Yapısı: Orta sertlikte

Tanım: İçi dolu, dibe doğru daralıp dipte düzleştirilmiş.

Tarih: ?

ÖZGEÇMİŞ

Kişisel Bilgiler

Adı Soyadı : Saadet BAYLAN
Doğum Yeri ve Tarihi : Hatay, 23.09.1981.

Eğitim Durumu

Lisans Öğrenimi : Adnan Menderes Üniversitesi, Fen-Edebiyat
Fakültesi, Arkeoloji Bölümü
Yüksek Lisans Öğretimi : Adnan Menderes Üniversitesi, Sosyal Bilimler
Enstitüsü, Arkeoloji Ana Bilim Dalı
Bildiği Yabancı Diller : İngilizce
Bilimsel Faaliyetleri :

Kazılar

2007 Yılı Tralleis Antik Kenti Kazısı
2006 Yılı Tralleis Antik Kenti Kazısı
2004 Yılı Alabanda Antik Kenti Kazısı

Projeler

Çalıştığı Kurumlar

İletişim

e-posta Adresi : saadetbaylan@hotmail.com

Tarih : 01. 12. 2008

LEVHALAR